

L'Entraide

généalogique

Aux sources ancestrales
par l'entraide fraternelle



Société de
Généalogie
des Cantons-de-l'Est

DANS CE NUMÉRO :

Les élus du canton d'Ascot
de la municipalité du canton d'Ascot
et de la municipalité d'Ascot,
de 1841 à 2001

•

Visages estriens :
Sainte-Catherine-de-Hatley
Ernest Gauthier

•

Voyage au pays de nos ancêtres

•

XXIII^e Congrès national de
généalogie à Poitiers, France

•

Les grands événements :
Les gagnants du Prix
Raymond-Lambert et
le Brunch de Noël

•

Les trucs à Pierre :
Lignées généalogiques embrouillées :
Démêlons les termes



Merci à tous nos commanditaires!

Par leur collaboration, ils rendent possible l'impression de cette revue de qualité.



ValEstrie  **LINCOLN**
SHERBROOKE

4141, rue King Ouest, Sherbrooke, QC J1L 1P5
819-563-4466 | Sans frais : **1-888-634-2727**
Télec. : 819-563-6494

www.valestrieford.com

FONTAINE PANNETON ASSOCIÉS



AVOCATS
SOCIÉTÉ NOMINALE

M^e Michel Joncas, L.L.L.
Avocat et procureur

michel.joncas@qc.aira.com

Téléphone **819 564-1222**
Télécopieur **819 822-2180**
2050, rue King Ouest, bur. 220
Sherbrooke QC J1J 2E8

IMPRIMEUR DEPUIS 75 ANS



MARQUIS
1 855 566-1937
marquislivre.com

BIJOUTERIE



Fernand Turcotte **JOAILLIER**

Qualité et service depuis plus de 45 ans

Monique et Fernand Turcotte
Propriétaires

2309, rue King Ouest
Sherbrooke (Québec) J1J 2G2
Tél. : 819 564-2335
Télec. : 819 564-2338



BALANCES GOULET inc.

Serge Goulet
VENTE et SERVICE

Tél.: (819) **823-2260**

2774, rue Thivierge
Sherbrooke (QC) J1G 3T9

Fax: (819) 823-1453



LASERPRO
Cartouches | Recyclées

Optez pour les seules et uniques cartouches d'encre recyclées et fabriquées en Estrie!



NOUVEAU
boutique en ligne
www.laserpro.ca

819 566.2847 | www.laserpro.ca



Jocelyn Ann Choquette
Courtier immobilier
Franchisé indépendant et autonome de RE/MAX Québec inc.

819 822-2222
www.jocelynnannchoquette.com



RE/MAX Agence Immobilière
D'ABORD inc.
157 Boul. Jacques-Cartier Sud, Sherbrooke QC J1J 2Z4

Opto RÉSEAU

Allez-y pour voir
optoreseau.com

SHERBROOKE 243, rue King Ouest J1H 1P8 819.563.1191	SHERBROOKE 29, 10 ^e avenue Nord J1E 2T1 819.564.2325	
LENNOXVILLE 160, rue Queen J1M 1J9 819.563.2333	ROCK FOREST 4857, boul. Bourque J1N 1E8 819.563.8822	WINDSOR 71, rue de L'Église J1S 2A5 819.845.2466



Me HEÏDI PAQUETTE
L.L.B., D.D.N. / Notaire

120, rue Angus Nord, bureau 100
East Angus (Québec) JOB 1R0



Tél. : 819 832-2497
Télec. : 819 832-3550
heidi.paquette@notarius.net

Déchetage de documents
CONFIDENTIEL

En toute sécurité, confiez-nous vos documents confidentiels pour le déchetage dans un environnement protégé et contrôlé



POLY-TECK



Cascades
Fière partenaire



Une Force adaptée
SM RÉCUPAIR PULP-TECK
SÉCURITÉ • RÉCUPÉRATION • PRODUCTION

151, rue Léger Sherbrooke, Québec, J1L 2G8 | Tél.: 819 563-6636 | Téléc.: 819 564-6590
Site web : www.poly-teck.qc.ca | Courriel : service@poly-teck.qc.ca

L'ENTRAIDE GÉNÉALOGIQUE

Éditeur :
La Société de Généalogie des Cantons-de-l'Est inc.

Collaborateurs :
Lisette NORMAND-RIVARD #2902, Claude LÉVEILLÉ #3116, Réjean ROY,
g.r.a. #554, Jacques GAGNON #1983, Paul DESFOSSÉS #3487,
Denis BEAULIEU #3513, Gilles SAMSON #4206

Conception graphique / mise en pages :
Geneviève Patoine • Design graphique

Impression
Marquis Métrolitho, 4137, boul. de Portland, Sherbrooke, Qc. J1L 2Z1

Tirage
650 exemplaires • 4 fois par année | Imprimé au Canada

Dépôt légal :
Bibliothèque et Archives Canada, 2015
Bibliothèque et Archives nationales du Québec, 2015
ISSN 0226-6245

Page couverture : (Photo Denis Beaulieu)
Hiver dans le canton d'Hatley

COTISATION DES MEMBRES

* Membre principal	50 \$
Membre associé et étudiant	25 \$
* Membre à vie	600 \$

* Ces membres reçoivent L'Entraide généalogique.
La cotisation est due le 1^{er} janvier de chaque année.

Abonnement individuel : 30,00 \$ par année

LISTE DE NOS PUBLICATIONS

Commandes et frais postaux

Pour voir la liste complète de nos publications ainsi que les prix, vous pouvez consulter notre site internet sous l'onglet « Publications ». - Veuillez prendre note que les prix sont sujets à être modifiés sans préavis. - Toute commande est payable par chèque ou mandat-poste au nom de la Société de généalogie des Cantons-de-l'Est. - Pour les commandes livrées hors du Canada les prix sont en dollars canadiens - Des frais de poste et manutention sont ajoutés au total de la commande : expédition des volumes : 15 % du total, minimum 15,00 \$ et expédition des CD/DVD : 3,00 \$ (pour 5 articles). - Les membres de la SGCE jouissent d'un rabais de 10 % à l'achat d'un répertoire en format papier ou cédérom. Prière de donner votre numéro de membre lors de votre commande.

DONS À LA FONDATION POUR LA SOCIÉTÉ

La Fondation des Amis de la Généalogie peut émettre des reçus aux fins d'impôt, ce qui permet de participer facilement au développement de notre Société de Généalogie. Un moyen facile de contribuer est par le paiement unique ou par les retenues à la source, lors de la Campagne de financement de Centraide en milieu de travail, en désignant La Fondation A.G. comme organisme bénéficiaire de vos dons. Vous n'avez alors qu'à spécifier, sur le formulaire de Centraide, le numéro d'enregistrement de la Fondation A.G. soit le 118920453RR0001. Merci de votre contribution.



La Société de Généalogie des Cantons-de-l'Est remercie
la Ville de Sherbrooke de son appui financier.



Société de
Généalogie
des Cantons-de-l'Est

COORDONNÉES

275, rue Dufferin, Sherbrooke, QC. Canada J1H 4M5
819 821-5414
Contact : Julie Morin, secrétaire administrative
www.sgce.qc.ca / Courriel : sgce@abacom.com

HORAIRE DE LA SOCIÉTÉ

BIBLIOTHÈQUE
Mardi au samedi : 13 h à 17 h

SECRETARIAT
Mardi au jeudi : 13 h à 17 h
Vendredi : 13 h à 16 h

CONSEIL D'ADMINISTRATION 2015

Président :	Jean T. TURCOTTE #3315
Vice-président :	Robert CHARRON #2520
Secrétaire :	Nicole LEBLANC #4211
Trésorier :	Jacques LEBEL #4188

ADMINISTRATEURS :

Marie-France BUSSIÈRES #3249
Paul DESFOSSÉS #3487
Michel GOYETTE #3414
Bertrand LAPOINTE #3985
Lise LEBLANC #3117
Denis MORIN #3996
Gilles SAMSON #4206

RESPONSABLES DES COMITÉS

Assistance aux chercheurs :	Marie-France BUSSIÈRES #3249
Bibliothèque :	Bertrand LAPOINTE #3985
Informatique :	Bertrand LAPOINTE #3985
Publication :	Denis MORIN #3996
Publicité :	Gilles Samson #4206
Revue L'Entraide :	Paul DESFOSSÉS #3487
Site web :	Paul DESFOSSÉS #3487
Activités de formation :	Michel GOYETTE #3414
Fondation AG :	Michel GOYETTE #3414
Comité du 50 ^e de la SGCE :	Nicole LEBLANC #4211
Ententes négociées :	Robert CHARRON #2520
Féd. québécoise des sociétés de généalogie :	Jean T. TURCOTTE #3315

L'Entraide généalogique

Aux sources ancestrales
par l'entraide fraternelle

DANS CE NUMÉRO

MOT DU PRÉSIDENT 02
Jean T. Turcotte

ARTICLES

Les élus du canton d'Ascot, de la
municipalité du canton d'Ascot et de la
municipalité d'Ascot, de 1841 à 2001
Jean-Marie Dubois et Gérard Coté 03

Visages Estriens :
Sainte-Catherine-de-Hatley | Ernest Gauthier
Gemma Gauthier 10

Voyage au pays de nos ancêtres
Lise Leblanc 12

XXIII^e Congrès national de généalogie à
Poitiers, France | *Serge Blais et Jacques Boislard* 17

LES GRANDS ÉVÉNEMENTS 19

Les gagnants du *Prix Raymond-Lambert*
et le Brunch de Noël

LES TRUCS À PIERRE 26

Lignées généalogiques embrouillées :
Démêlons les termes | *Pierre Connolly g.é.*

LE POSTILLON 29

Bureau de circonscription
100, rue Belvédère-S, bureau 130
Sherbrooke, Québec J1H 4B5

Pierre-Luc.Dusseault@parl.qc.ca
pierrelucdusseault.npd.ca
819-564-4200



Pierre-Luc Dusseault
Député de Sherbrooke





MOT DU PRÉSIDENT

Bien chers membres et amis de la généalogie, en cette fin d'année 2015, je voudrais souligner les principales réalisations de votre société depuis un an.

Tout d'abord laissez-moi vous remercier de faire confiance à notre société. En effet, actuellement, plus de 584 personnes, un record, sont membres de la SGCE. Elles viennent de Sherbrooke et de la région, mais aussi de partout en province et même au-delà. La SGCE est populaire tout autant que la généalogie et cela grâce aux nombreux services attractifs de notre société. Je crois que nos membres apprécient les efforts du conseil d'administration et des nombreux bénévoles qui rendent la recherche des ancêtres presque un jeu d'enfant. Tout cela est rendu possible grâce à : **1- L'aide aux chercheurs** : De nombreux bénévoles assurent la garde à la bibliothèque et ce cinq après-midi par semaine. Ils savent guider les visiteurs et les membres dans leurs recherches. L'horaire de garde est tenu fidèlement par Marie-France Bussières; **2- La bibliothèque et les bases de données sur les ordinateurs** : L'organisation et la gestion de notre bibliothèque, de tous ses répertoires et du parc informatique sont sous la responsabilité de Francine Émond et de Bertrand Lapointe. Aussi, l'achat récent de *AncestryWorld* et de la *Banque Parchemin en ligne*, lesquels ont été placés sur quatre ordinateurs, est grandement apprécié par nos membres; **3- L'équipe de saisie des données** : Celle-ci est sous la responsabilité de Denis Morin et compte entre autres Pierre Connolly et Guy Létourneau pour la numérisation des répertoires américains et du fonds Drouin, en plus des paroisses des Cantons-de-l'Est. C'est cette équipe discrète qui permet un échange de services avec nos partenaires. En ce moment, elle est en transition et de nouveaux défis l'attendent; **4- Les ententes négociées** : L'entente entre la SGCE et *Généalogie Québec* (Institut de généalogie Drouin) a été renouvelée pour les quatre prochaines années avec de nouveaux avantages pour nos membres dont l'accès aux *Fichiers Connolly* et *Létourneau*, produits ici par la SGCE, en plus du *Lafrance* indexé, des recensements et du Fonds Drouin. L'entente avec *MesAïeux* a aussi été renouvelée et offre à tous nos membres 450 bons gratuits pour la recherche de mariages, baptêmes et sépultures, de même qu'un escompte de 15 % sur l'achat de bons supplémentaires. **5- La réorganisation du secrétariat** : Un travail énorme a été accompli pour la réorganisation du secrétariat et le classement d'innombrables documents accumulés depuis des années. Christiane Ruel a mis au point un plan de

classement professionnel. Ce plan est maintenant fonctionnel et appliqué par notre secrétaire administrative Julie Morin. **6- Le Site WEB de notre société** : Grâce aux efforts constants de Paul Desfossés, une entente vient d'être signée avec la société *QUATORZE Communications inc.* de Sherbrooke pour renouveler notre site web en y ajoutant un service transactionnel permettant de faire des achats en ligne et le paiement des cotisations via *PayPal*. Ce nouveau site devrait être opérationnel au début de 2016. Beaucoup d'autres fonctionnalités y seront ajoutées. **7- La préparation du 50^e anniversaire de la SGCE en 2018** : L'équipe du 50^e, présidée par Nicole Leblanc, négocie actuellement avec la FQSG pour la tenue d'un congrès de généalogie conjoint avec la SGCE qui se tiendrait à l'automne 2018. Nous pourrions recevoir près de 200 participants. Le thème du congrès n'est pas encore connu. **8- La revue *L'entraide généalogique*** : La revue, sous la responsabilité de Paul Desfossés, assisté de Gilles Samson à la publicité et de Denis Beaulieu en tant que coordonnateur, sera tirée à 700 exemplaires en 2016. L'impression et la poste coûtent cher et d'autres sociétés ont choisi de privilégier le format électronique moins dispendieux. Mais le conseil d'administration tient à ce que notre revue continue à être publiée quatre fois par année, en quatre couleurs *process* et sur format papier en plus de l'édition numérique. Merci aux auteurs bénévoles et à tous les annonceurs qui permettent par leur publicité de financer en partie cette revue qui fait l'envie de plusieurs sociétés. **9- La Fondation des Amis de la Généalogie (FAG)** : Sous la présidence de Jacques Gagnon, cette équipe infatigable continue toujours son travail qui permet d'amasser des fonds pour la société, comme l'organisation annuelle du brunch de Noël. Merci à tous!

Sean J. Turcotte | Président

NOUVEAUX MEMBRES

VERVILLE Jean-Luc	Nicolet
THIFFAULT Yvon	Montréal
THIVIERGE Guy	Québec
LAROCHE Richard	Frederickburg (Virginia, USA)
DORÉ Pierre	Sherbrooke
ROY Jacques	Sherbrooke
O'REILLY Suzanne	Lasalle
BESSETTE Marie-Luce	Orford
ST-PIERRE Denyse	Saint-Isidore de Clifton
LAFLEUR Linda	Sherbrooke
POISSON Marie-Josée	Montréal
BOUTHILLETTE Yannick	Lawrenceville
ROY Georges	Québec
OUELLETTE Lise	Sherbrooke
CLOUTIER Jean	Magog
ROY Nicole	Sherbrooke
CHAMPAGNE Carole	Ste-Catherine-de-Hatley
BRETON Jacques	Sherbrooke
DENONCOURT Roger	Sherbrooke
GAMACHE Michel	Sherbrooke

LES ÉLUS DU CANTON D'ASCOT, DE LA MUNICIPALITÉ DU CANTON D'ASCOT ET DE LA MUNICIPALITÉ D'ASCOT | DE 1841 À 2001

■ Jean-Marie Dubois #1996 (Université de Sherbrooke) et Gérard Coté
Membres du Comité de toponymie de la Ville de Sherbrooke

Cet article est une version modifiée de celui qui a été publié dans le n° 37 de la *Revue d'étude des Cantons de l'Est*, en 2011. Il est publié avec la permission de l'éditrice.

INTRODUCTION

Le dépouillement des procès-verbaux du Township of Ascot (Town of Sherbrooke, 1841-1845), de la municipalité du canton Ascot (1845-1847 ; 1858-1989), de la municipalité des Townships of Ascot and Westbury (1855-1858) et de la municipalité d'Ascot (1989-2001) a permis de retracer le nom des élus avec les dates de leur mandat, ce qui n'avait jamais été fait jusqu'à maintenant. On n'a cependant pu retracer les procès-verbaux de la municipalité du comté de Sherbrooke (1847-1855).

LE CONTEXTE HISTORIQUE

L'autorisation d'arpentage du canton d'Ascot est émise le 20 juin 1792 par le Comité des terres du Bas-Canada. Le canton commence à être défriché par des colons sous la direction de Gilbert Hyatt (*leader*) en 1793. Toutefois, le Township of Ascot n'est proclamé et concédé à Gilbert Hyatt que le 3 mars 1803.

Le 15 avril 1841, le régime des municipalités de district est décrété pour l'ensemble du Québec. La majeure partie des Cantons-de-l'Est, dont le canton d'Ascot, ne forme alors qu'une seule municipalité de district, celle de Town of Sherbrooke, dont le préfet (*warden*) est Edward Hale. De 1841 à 1845, on tient une réunion générale en début d'année pour élire les officiers qui se partagent les tâches : *councillors*, *assessors*, *surveyors*, *collectors*, *poundkeepers*, *overseers of the poor* et *overseers of highways, fence viewers and inspectors of drains*. De 1842 à 1845, on élit aussi les commissaires d'école (*school commissioners*).

Le 1^{er} juillet 1845, le canton est municipalisé sous le nom de municipalité du Township of Ascot (qui inclut le Township of Orford, peu peuplé à l'époque). La première réunion du conseil municipal se tient le 21 juillet 1845 et la dernière le 26 août 1847. Lors de la première réunion du nouveau conseil municipal, on élit le maire et c'est le conseil qui choisit les personnes pour les tâches collectives.

Du 1^{er} septembre 1847 au 1^{er} juillet 1855, le canton d'Ascot fait désormais partie de la municipalité du comté de Sherbrooke, pour lequel les procès-verbaux

sont introuvables. Cette municipalité comprend tout le territoire des futurs comtés de Compton, Richmond, Sherbrooke et Wolfe. Les maires sont Hollis Smith (1847-1851), A. G. Woodward (1851-1852) et Charles Brooks (1853-1855), tandis que le secrétaire-trésorier est Joseph Gibb Robertson. Des 18 conseillers, deux sont élus par le canton d'Ascot : William Locker Pickmore Felton et Charles Brooks.

Le canton d'Ascot devient une municipalité distincte en 1855 puis la municipalité des Townships of Ascot and Westbury en 1855. La première réunion du conseil dont le procès-verbal a été conservé est celle de 6 août 1855 et la dernière, celle du 4 octobre 1858. Il redevient ensuite la municipalité du Township of Ascot (du canton d'Ascot) en décembre 1858, dont la première réunion du conseil se tient le 6 décembre 1858. Enfin, la municipalité de canton devient la municipalité d'Ascot le 1^{er} avril 1989 et elle se fusionne avec Sherbrooke, le 1^{er} janvier 2002.

Alors que le canton d'Ascot est une entité territoriale pérenne, en termes de municipalité, le territoire du canton d'Ascot s'amenuise avec le temps : Sherbrooke s'en sépare le 28 juin 1852, Lennoxville le 1^{er} janvier 1871, Ascot Corner le 28 mars 1901, Rock Forest (partie est) le 21 mars 1921 et Ascot-Nord (Fleurimont) le 7 août 1937. Certains secteurs du canton sont annexés par Sherbrooke en 1942 et 1948 et le secteur de l'Université de Sherbrooke en 1968. Enfin, de 1994 à 1997, le canton a perdu une partie de son territoire au profit du canton d'Eaton et des municipalités de Hatley, Lennoxville et Waterville.

Les listes des maires, secrétaires-trésoriers, officiers, commissaires d'école et conseillers municipaux qui suivent sont présentées par ordre chronologique de la première année d'entrée en fonction des élus, puis en fonction de la durée de leur implication.

QUELQUES PRÉSIDENTS D'ASSEMBLÉE ET MAIRES

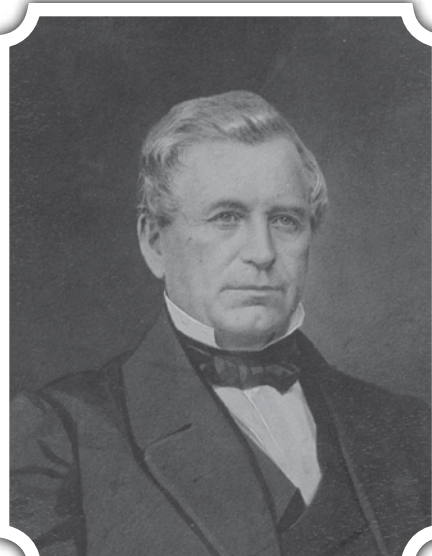

Hollis Smith (chairman 1841-1844)¹

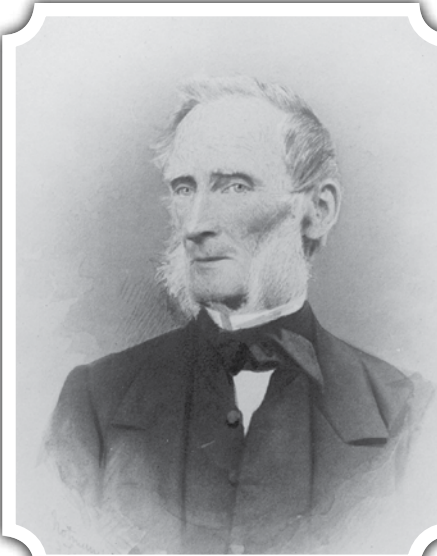

William Ritchie (1845-1847)²

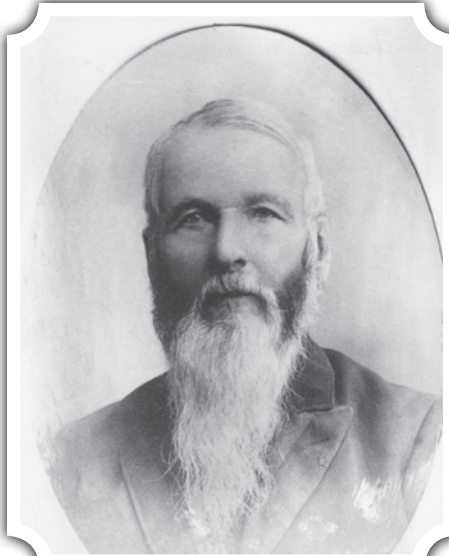

Charles Brooks (1855-1865; 1870)³



Benjamin T. Morris (1872-1886)⁴

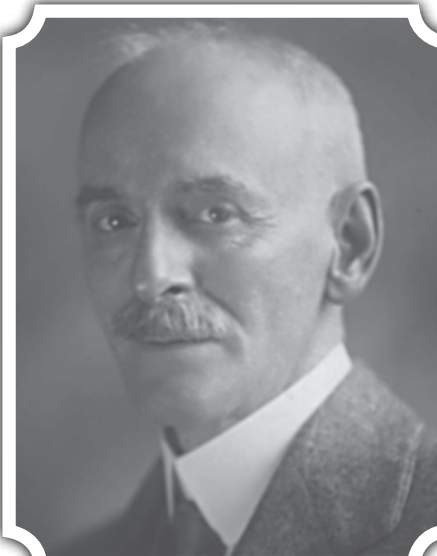

William Morris (1893-1900)⁵

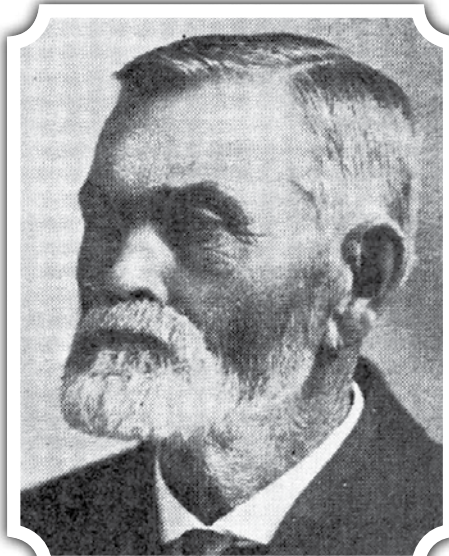

Robert Mitchell (1902; 1908-1910)⁶



Eugène Antoine-Côme Bourque (1914-1915)⁷



Théophile A. Raby (1927-1928)⁸

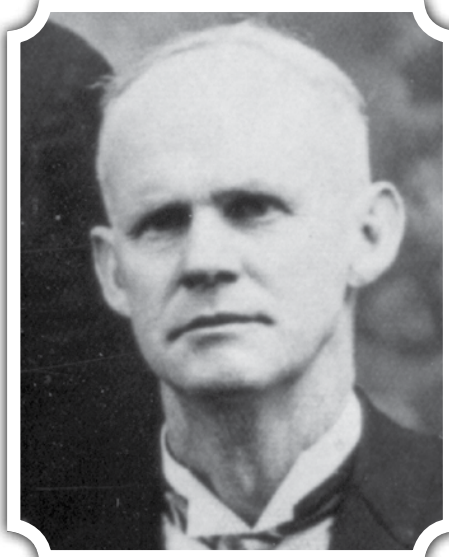

J. Emmanuel Lemire (1931-1932)⁹

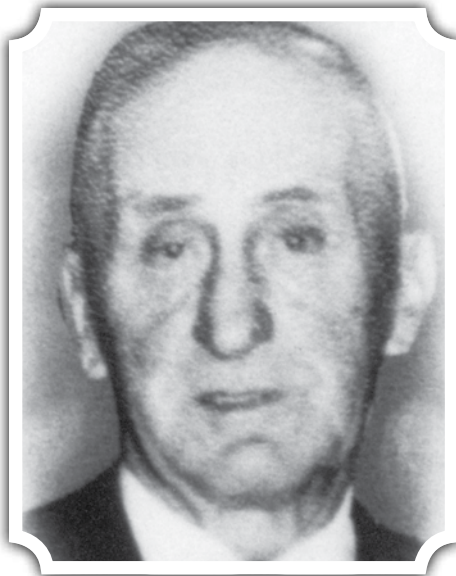

Joseph Rosario Plante (1937)¹⁰



Léopold Clément (1951-1952)¹¹

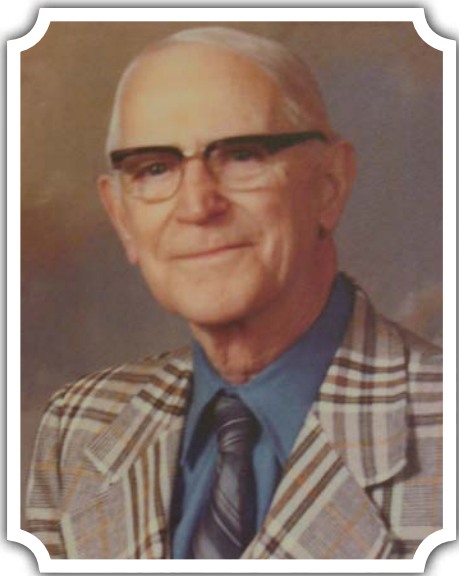

Wesley W. I. Nichol (1953-1957)¹²

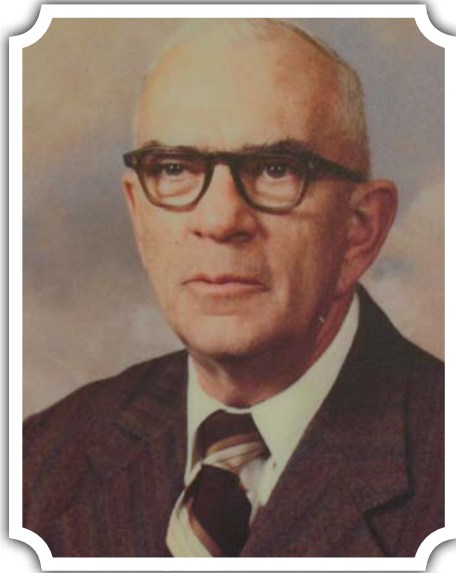

Edward J. G. Lynch (1957-1963 ; 1977-1979)¹³

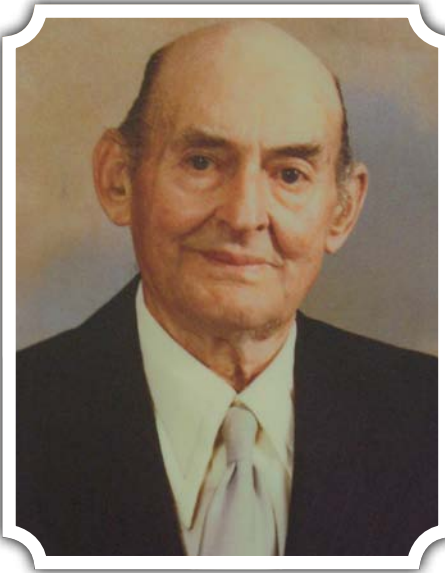

George Delmer Fearon (1963-1973)¹⁴

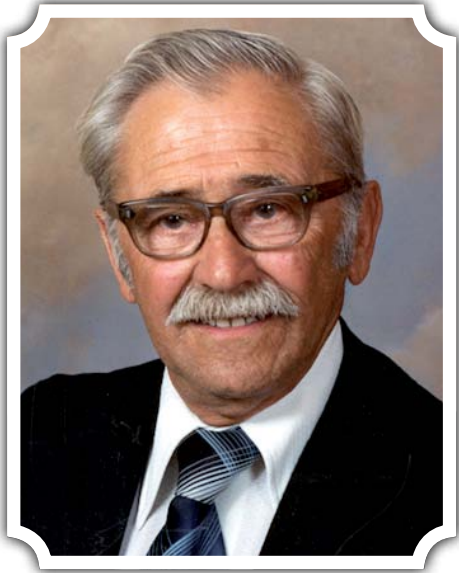

Eugène St-Jacques (1973-1975)¹⁵

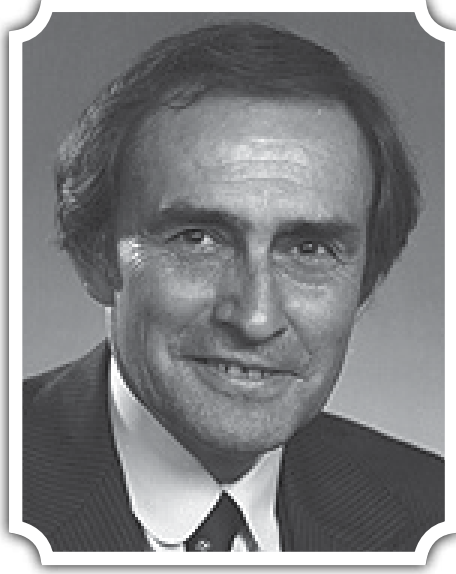

Réal Rancourt (1976-1977)¹⁶



Robert Y. Pouliot (1979-2001)¹⁷

LES PRÉSIDENTS D'ASSEMBLÉE ET LES MAIRES (1841-1847; 1855-2001)

Il y a eu un président d'assemblée (*chairman*) du canton d'Ascot de 1841 à 1845 et 39 maires entre 1845 et 2001. De 1841 à 1953, des élections annuelles se tiennent en début d'année. Au commencement, les présidents d'assemblée puis les maires peuvent demeurer à leur poste plusieurs années, mais à partir de 1900, on s'aperçoit que ce n'est plus le cas. On se retrouve donc avec une pléthore de maires qui demeurent rarement plus d'un an en poste. À partir de 1953, les élections se tiennent aux quatre ans, d'abord en été et plus tard en novembre. Les maires qui sont demeurés le plus longtemps en poste sont Robert Y. Pouliot (22 ans) et Benjamin J. Morris (14 ans).

Smith, Hollis (*chairman*) (1841-1845)
 Ritchie, William (1845-1847)
 1847 et 1855 (*municipalité du comté de Sherbrooke*)
 Brooks, Charles (1855-1865; 1870)
 Stevens, Artemas (1866-1869)
 Oughtred, Robinson (1871)
 Morris, Benjamin T. (1872-1886)
 Gamsby, John Wilkins (1886-1887)
 Lyster, James (1887)
 Tyler, Robert H. (1887-1891)
 McCurdy, David (1891-1892)
 Morris, William (1893-1900)
 Armitage, Walter S. (1901; 1907)
 Mitchell, Robert (1902; 1908-1910)
 Marlin, James S. (1903-1904 ; 1916)
 Hétu, Pierre (1904-1905)
 Duford, John B. (1905)
 O'Connor, James (1906; 1913; 1917-1918)
 McCurdy, George G. (1911-1912)
 Bourque, Eugène Antonin Côme (1914-1915)
 Nichol, John (1919-1920)
 Orr, Edgar A. (1921-1922; 1940; 1947-1951)
 Mailhot, André (1923-1924)
 Collins, Richard F. (1925-1926)
 Raby, Théophile A. (1927-1928)
 Ashe, Robert (1929-1930)
 Lemire, J. Emmanuel (1931-1932)
 Paige, James L. (1933-1934)
 Woodside, J. Henry (1935-1936)
 Plante, Joseph Rosario (1937)
 Nutbrown, J. Earle (1937-1939)
 Ross, Hitton R. (1941-1942)
 Smith, William H. A. (1942-1944)
 McCurdy, Wilbur J. (1945-1946)
 Clément, Léopold (1951-1952)
 Nichol, Wesley W. I. (1953-1957)
 Lynch, Edward J. G. (1957-1963; 1977-1979)
 Fearon, George Delmer (1963-1973)
 St-Jacques, Eugène (1973-1975)
 Rancourt, Réal (1976-1977)
 Pouliot, Robert Y. (1979-2001)

LES SECRÉTAIRES-TRÉSORIFIERS (1843-1847; 1855-2001)

Il y a eu seulement deux secrétaires (*township clerk*) puis 14 secrétaires-trésoriers entre 1843 et 2001. Les mandats sont de longueur très variable, mais ceux qui ont fait la plus longue carrière sont William Wayman Baker (36 ans) et Ralph A. Broadhurst (27 ans).

Richardson, Charles Anderson (1841-1844)
 (*township clerk*)
 Bennett, John (*township clerk*)
 Walton, Joseph Soper (1845-1847)
 1847 et 1855 (*municipalité du comté de Sherbrooke*)
 Abbott, Ephrem W. (1855-1865)
 Towle, Charles Edward (1865-1872)
 Hart, R.M. (1872-1882)
 Stevens, Artemas W. (1882-1891)
 Baker, William Wayman (1891-1926 décès)
 Baker, William Reginald (1926-1947)
 Broadhurst, Ralph A. (1947-1974)
 Auger, Pierre (1974, temporaire)
 Drouin, Arthur (1974-1985)
 Tremblay, Jean (1985-1988)
 Pérusse Groleau, Diane (1988-1989)
 Martin, Debra J. (1988, 1989: adjointe)
 Boily, Mario (1990-1998)
 Gamache, Alain (1998-2000)
 Assselin, Diane (2000-2001)

LES OFFICIERS DU CANTON (1841-1845)

Avant la municipalisation, le partage des tâches communes pour le bon fonctionnement du canton s'effectue en début de chaque année. En moins de cinq ans, 92 personnes s'en sont acquittées. Annuellement, on retrouve de 15 à 22 surveillants des routes, des ponts et de l'aménagement de leurs abords (*overseers of highways, fence viewers and inspectors of drains*), quatre à cinq arpenteurs (*surveyors*), deux gardiens d'enclos des animaux perdus ou errants (*pound keepers*), deux évaluateurs fonciers (*assessors*) (sauf en 1842), un ou deux « surveillants » des pauvres (*overseers of the poor*) ainsi qu'un ou deux conseillers (*councillors*) qui représentent le canton à la municipalité de district. On ne trouve qu'un percepteur de taxes (*collector*), en 1841 et en 1845.

Spafford, Tyler Junior (*councillor* : 1841-1843)
 Burns, Thomas (*overseer of highways* : 1841)
 Clark, Eleazar (*collector* : 1841)
 Finnie, James Boyd (*overseer of highways* : 1841)
 Warren, William Elijah (*pound keeper* : 1841)
 Wright, Jason (*overseer of highways* : 1841)
 Aldrich, Elisha (*overseer of highways* : 1841-1842)
 Gordon, Lieutenant Thomas (*surveyor* : 1841-184?)

Hall, Zaccheus (*overseer of highways* : 1841-1842)
 Moe, Hiram (*overseer of highways* : 1841; *surveyor* : 1842)
 Pease, Anthony (*overseer of highways* : 1841-1842)
 Thompson, Alexander (*overseer of highways* : 1841-1842)
 Gamsby, John (*overseer of highways* : 1841, 1843)
 Mallory, Mitchell (*overseer of highways* : 1841, 1843)
 Mallory, Samuel (*assessor* : 1841, 1843)
 Belknap, William (*surveyor* : 1841-1842, 1844)
 Blodgett, Oliver (*overseer of highways* : 1841; *collector* : 1842-1844)
 Ball, L. C. (*assessor* : 1841, 1843 ; *councillor* : 1844-1845)
 Warner, Elam Junior (*overseer of highways* : 1841, 1844)
 Barrie, James (*overseer of highways* : 1841 ; *pound keeper* : 1842 ; *assessor* : 1845)
 Bullards, Luther (*surveyor* : 1841-1842, 1845)
 Hunting, Seth (*overseer of highways* : 1841, 1843, 1845)
 Johnston, John (*overseer of highways* : 1841, 1843-1844 ; *assessor* : 1845)
 Jones, William (*overseer of highways* : 1841, 1843 ; *surveyor* : 1845)
 Lloyd, Captain William (*overseer of the poor* : 1841, 1842, 1845)
 Stockwell, Isaac (*pound keeper* : 1841-1842, 1845)
 Towle, Captain Charles E. (*assessor* : 1841, 1843 ; *surveyor* : 1845)
 Bradley, Eli B. (*overseer of highways* : 1842)
 Dundon, James (*overseer of highways* : 1842)
 Farwell, Orlen (*overseer of highways* : 1842)
 Libbey, Christopher C. (*overseer of highways* : 1842)
 Reynolds, John C. (*overseer of highways* : 1842)
 Stevens, Gardner (*overseer of highways* : 1842)
 Wilson, Dr William (*surveyor* : 1842 ; *councillor* : 1841, 1844)
 Wood, George (*overseer of highways* : 1842)
 Winslow, Samuel (*overseer of highways* : 1842)
 McCurdy, James (*overseer of highways* : 1842-1844)
 Moulton, James W. (*overseer of highways* : 1842, 1845 ; *surveyor* : 1843)
 Bailey, Joseph (*overseer of highways* : 1843)
 Beaulieu, Mark (*overseer of highways* : 1843)
 Brooks, George W. (*surveyor* : 1843 ; *councillor* : 1844)
 Burke, John (*overseer of highways* : 1843)
 Edgell, Horace A. (*overseer of highways* : 1843)
 Elliott, William (*overseer of highways* : 1843)
 Fuller, Lewis (*overseer of highways and pound keeper* : 1843)
 McDougall, Alexander (*overseer of highways* : 1843)
 Norton, V. (*overseer of highways and pound keeper* : 1843)
 Ryther, James (*overseer of highways* : 1843)
 Woodworth, Perry (*overseer of highways* : 1843)
 Fraser, John (*overseer of the poor* : 1843-1844)
 Walker, William (*surveyor* : 1843-1844)
 Morris, Colonel William (*overseer of highways* : 1843-1844 ; *overseer of the poor* : 1843-1845)
 (personne différente du maire et du conseiller Morris)
 Ball, David (*overseer of highways* : 1844)
 Brooks, Charles (*surveyor* : 1844)
 Burke, Paul (*overseer of highways* : 1844)
 Cheney, Elias (*overseer of highways* : 1844)
 Cousiner, George (*overseer of highways* : 1844)
 Drummond, Hepburn (*overseer of highways* : 1844)
 Hyatt, Joseph (*overseer of highways* : 1844)
 Jackson, George (*overseer of highways* : 1844)
 Kenaston, J. (*pound keeper* : 1844)

Loomis, Warren (*surveyor* : 1844)
 McCurdy, George (*overseer of highways* : 1844)
 Morris, Benjamin (*overseer of highways* : 1844)
 Rofs, Hardock (*overseer of highways* : 1844)
 Scott, James (*pound keeper* : 1844)
 Soel, John (*overseer of highways* : 1844)
 Stevens, Gardner (*assessor* : 1844)
 Stone, Phinehas (*assessor* : 1844)
 Widge, Richard (*overseer of highways* : 1844)
 Wiggett, Anthony (*overseer of highways* : 1844)
 Windman, Robert (*overseer of highways* : 1844)
 Winslow, Daniel (*overseer of highways* : 1844)
 Caron, Gabriel (*overseer of highways* : 1844 ; *assessor* : 1845)
 Dodds, William (*overseer of highways* : 1844-1845)
 Webster, Horace (*assessor* : 1844 ; *collector and pound keeper* : 1845)
 Barns, Edward (*overseer of highways* : 1845)
 Brown, William (*overseer of highways* : 1845)
 Camirand, Olivier (*overseer of highways* : 1845)
 Chambers, John P. (*overseer of highways* : 1845)
 Fitzgerald, Andrew (*overseer of highways* : 1845)
 Johnston, James (*overseer of highways* : 1845)
 Mitchell, William (*overseer of highways* : 1845)
 Morrison, Patrick (*overseer of highways* : 1845)
 Parker, James (*overseer of highways* : 1845)
 Pease, Rufus (*overseer of highways* : 1845)
 Riddell, John (*pound keeper* : 1845)
 Robertson, Joseph (*surveyor* : 1845)
 Spafford, P. (*overseer of highways* : 1845)
 Warner, Joseph (*overseer of highways* : 1845)
 Windman, Tyler (*overseer of highways* : 1845)
 Winston, Samuel (*overseer of highways* : 1845)

LES COMMISSAIRES D'ÉCOLE (1842-1845)

Avant la création, en 1845, de la School Municipality of Ascot (ou Ascot School Board) avec la municipalisation du canton, l'assemblée générale du canton élit des commissaires pour gérer les écoles. Ainsi, de 1842 à 1845, 16 personnes se sont partagées la tâche, soit de quatre à sept par année. La première année, on y trouve plusieurs ecclésiastiques.

Donahue, John L. (1842)
 Doolittle, Reverend Lucius (1842)
 Robertson, Reverend James (1842)
 Spafford, Tyler Junior (1842)
 Wilson, Dr William (1842-1843)
 Lloyd, Captain William (1842-1844)
 Harkins, Reverend (1842)
 Felton, William Locker Pickmore (1843)
 Webster, W. (1843)
 Arms, William (1843-1845)
 Edgell, Horace A. (1844)
 Mallory, Mitchell (1844)
 Brooks, George W. (1844-1845)
 Addie, George (1845)
 Blodgett, G. (1845)
 Brooks, Charles (1845)

LES CONSEILLERS MUNICIPAUX (1845-1847; 1855-2001)

Il y a eu 130 conseillers municipaux de 1845 à 2001. Ils sont soumis aux mêmes conditions électorales que celles mentionnées plus haut pour les maires. Plusieurs conseillers sont demeurés en poste plus de 15 ans : Robert Mitchell (29 ans), David McCurdy (25 ans), Samuel A. McFadden (23 ans) et Pierre Héту (20 ans).

Spafford, Tyler Junior (1845-1846)
 Ball, Lespenard Calee (1845-1847)
 Hunting, William (1845-1847)
 Wilson, William (1845-1847; 1855-1859)
 Brooks, William (1845, 1855)
 Beckett, Henry (1845-1846)
 Griffith, John (1846-1847)
 Felton, William Locker (1846-1847; 1870-1874)
 Mallory, Aaron B. (1855-1858)
 Ryther, James (1855-1858)
 Webster, Horace (1855-1861)
 Stevens, Artemus W. (1855-1863, 1866-1868)
 Hyatt, Abram C. (1855-1861, 1878-1883)
 Caron, Gabriel (1858-1861, 1870)
 Winslow, Daniel (1859-1863, 1866-1868, 1875-1878)
 True, Gershom W. (1860-1863, 1866-1869, 1874-1879)
 Capel, George B. (1862-1863)
 Wilson, John H. (1862-1865, 1873-1874)
 Ball, Albert Philips (1862-1865, 1870-1877)
 Hunting, Henry W. (1864-1870)
 Morris, Benjamin J. (1864-1866, 1868-1869, 1872)
 Winslow, John H. (1864-1868, 1872-1874)
 Dean, Edward R. (1864-1865, 1870-1874, 1877-1883, 1886)
 McCurdy, David (1864-1869, 1871-1891)
 Bloomey, Benjamin (1866-1869)
 Chamberlain, Wright (1867-1868)
 Elkins, Henry A. (1868-1872, 1878-1879)
 Oughtred, Robinson (1870-1874)
 Biron, Joseph Gabriel (1871)
 Gamsby, John Wilkins (1875-1886)
 Bourque, Norbert (1879-1882)
 McFadden, Samuel A. (1879-1902)
 Allard, Joseph (1882-1896)
 Mitchell, Robert (1884-1908, 1911-1916)
 Lyster, James (1886-1887)
 Cillis, James (1886-1891)
 Tylee, Robert H. (1887)
 Fitzgerald, Edward (1888-1891)
 Burrill, Simon (1892)
 Morris, William (1892)
 Cleveland, George B. (1892-1899)
 Kenrick, Charles C. (1893-1894)

Luc, Louis (1893-1895)
 Héту, Pierre (1896-1916)
 Armitage, Walter S. (1896-1906, 1908-1916)
 Duford, John B. (1897-1911)
 Marlin, James S. (1901-1902, 1905-1916)
 O'Connor, James (1901-1912, 1915, 1919-1923)
 Robinson, Angus (1903-1905)
 McCurdy, George G. (1906-1910, 1913-1916)
 Bourque, Eugène Antoine Côme (1912-1914, 1916)
 Nichol, John (1916-1918, 1921)
 Ward, Arthur (1917)
 Ducker, Edwin (1917-1919)
 Bradley, Albert W. (1917-1920)
 Jardine, Samuel (1917, 1921)
 Mailhot, André (1917-1922)
 Orr, Edgar A. (1917-1920, 1930-1939, 1945-1947)
 Collins, Richard F. (1918-1924, 1927-1929)
 Raby, Théophile A. (1920-1926, 1929-1937)
 Ashe, Robert H. (1921-1929)
 Loomis, William G. (1922-1929)
 Hunting, William S. (1923-1929)
 Barrett, William J. (1924-1925)
 Lemire, Emmanuel J. (1925-1930)
 Paige, James L. (1926-1932, 1935-1938)
 Magnan, George H. (1929-1931)
 Peck, Thomas (1929-1931)
 Nutbrown, Jason Earle (1931-1937)
 Woodside, James Henry (1931-1934, 1937-1940)
 Plante, Joseph Rosario (1932-1937)
 Smith, William H. A. (1934-1942, 1945-1947)
 Ross, Hilton R. (1938-1940)
 Lacharité, William (1938-1945)
 McCurdy, Wilbur J. (1939-1944)
 Ingham, Benjamin S. (1940-1947)
 Henderson, Walter A. (1941-1942)
 Hopper, Samuel A. (1941-1944)
 Mitchell, William S. (1942-1945, 1950-1951)
 Beattie, W. Johnson (1943-1944)
 Green, Roderick W. W. (1945-1947)
 Cox, Ernest R. (1945-1949)
 Clément, Léopold (1945-1950)
 Pearson, William T. (1947-1948)
 Woodside, Robert H. (1947-1949)
 Nichol, Wesley W. J. (1947-1953)
 Hamilton, Joseph (1947-1962)
 Fearon, George Delmer (1949-1962)
 Rancourt, Louis Ernest (1950-1957)
 Bowers, Norman William (1951-1956)
 Lynch, Edward J. G. (1951-1956)
 Clément, J. Raymond (1955-1961)
 Bureau, Louis (1957-1961)
 MacDonald, George Morris (1957-1974)

Jacques, Lionel (1958-1963)
 Couture, Hubert (1962-1963)
 Rancourt, Réal (1962-1975)
 Cox, Walter (1963-1966)
 St-Jacques, Eugène (1963-1973)
 Campbell, John A. (1964-1965)
 Chapman, Garrett (1964-1965)
 Barron, Allan (1964-1974)
 Hunting, Clifford H. (1966-1974)
 Webster, Byrl E. (1967-1971)
 Cox, Alan (1972-1979)
 Gosselin, Monique (1973-1975)
 Lafond, Ronald (1973-1975)
 St-Onge, Archie (1974-1979)
 Clément, Robert (1974-1983)
 Sanborn, Arthur (1976-1979)
 Beaulieu, Henri-Louis (1976-1983)
 Fournier, Gérard (1976-1983)

Bell, William R. (1979-1983)
 Hallée, Fernand (1979-1983)
 Lafontaine, Denis (1979-1983)
 Chenard, André (1983-1986)
 Guilbault, Maurice (1983-1986)
 Flipot, Paul (1983-1987)
 Beaulieu, Michel (1983-1991)
 Landry, Jean-Guy (1983-1994)
 Cyr, Marcel (1983-1999)
 Roy, Raymond (1987-1991)
 Gagné, Robert (1987-1991, 1995-1996)
 Labbé, Roger (1987-2001)
 Downey, Lewis A. (1991-1995)
 Bonsant, France (1991-1999)
 Demers, Denis (1991-2001)
 Houle, Bernard (1995-1996)
 Charest, Claude (1999-2001)
 Perron, Maurice (1999-2001)

SOURCES D'INFORMATION ET REMERCIEMENTS

Les procès-verbaux dépouillés sont conservés pour la Ville de Sherbrooke chez Archivexpert. Certains renseignements de la partie sur le contexte historique ont été puisés dans les publications suivantes :

Channell, Leonard Stewart (1896) *History of Compton County : and sketches of the Eastern Townships, District of St. Francis and Sherbrooke County, supplemented with the records of four hundred families, two hundred illustrations of buildings and leading citizens in the county.* À compte d'auteur, Cookshire, p. 31, 47-48.

Kesteman, Jean-Pierre (1984) *Les débuts du canton d'Ascot et de la ville de Sherbrooke (1792-1818). Étude critique.* Département d'histoire, Université de Sherbrooke, Bulletin de recherche n° 1, 24 p.

Kesteman, Jean-Pierre (2000) *Histoire de Sherbrooke ; Tome 1 : de l'âge de l'eau à l'ère de la valeur (1802-1866).* Éditions GGC, Sherbrooke, p. 254-260.

Enfin, nous tenons à remercier les personnes suivantes : Jean-Pierre Kesteman (historien régional) et Lillian Rider (Société d'histoire et du musée de Lennoxville-Ascot), qui ont grandement aidé à améliorer le texte.

SOURCES DES PHOTOS

- Hollis Smith (chairman 1841-1844)
(Fonds de la Stanstead and Sherbrooke Mutual Fire Insurance Co., La Société d'histoire de Sherbrooke)
- William Ritchie (1845-1847)
(Fonds de la Stanstead and Sherbrooke Mutual Fire Insurance Co., La Société d'histoire de Sherbrooke)
- Charles Brooks (1855-1865; 1870)
(Collection de la Société d'histoire de Sherbrooke)
- Benjamin T. Morris (1872-1886)
(Fonds de la Stanstead and Sherbrooke Mutual Fire Insurance Co., La Société d'histoire de Sherbrooke)
- William Morris (1893-1900)
(Collection de la Société d'histoire de Sherbrooke IS4 PN 41A 369)
- Robert Mitchell (1902; 1908-1910)
(Pierce, Erastus G. (1917) *Men of Today in the Eastern Townships.* Sherbrooke Record Company, Sherbrooke, 1917, p. 228)
- Eugène Antoine-Côme Bourque (1914-1915)
(Collection de la Société d'histoire de Sherbrooke)
- Théophile A. Raby (1927-1928) (Collection de Jean-Marie Dubois)
- J. Emmanuel Lemire (1931-1932)
(Courtoisie de Labrecque, Nicole et Labrecque, Roger (2000) *Ville de Fleurimont. Toponymie et événements majeurs. 1937-2000.* Ville de Fleurimont, Sherbrooke, p. 15)
- Joseph Rosario Plante (1937) (Collection de la Société d'histoire de Sherbrooke)
- Léopold Clément, (1951-1952) (Bureau de l'arrondissement du Mont-Bellevue)
- Wesley W. I. Nichol (1953-1957) (Bureau de l'arrondissement du Mont-Bellevue)
- Edward J. G. Lynch (1957-1963 ; 1977-1979) (Bureau de l'arrondissement du Mont-Bellevue)
- George Delmer Fearon (1963-1973) (Bureau de l'arrondissement du Mont-Bellevue)
- Eugène St-Jacques (1973-1975) (Courtoisie de Maurice St-Jacques, Sherbrooke)
- Réal Rancourt (1976-1977) (Assemblée nationale du Québec)
- Robert Y. Pouliot (1979-2001) (Bureau de l'arrondissement du Mont-Bellevue)



SAINTE-CATHERINE-DE-HATLEY

ERNEST GAUTHIER

■ Recherche Gemma Gauthier – Photo Collection Gemma Gauthier



Ernest Gauthier
1998 - 1998

Ernest Gauthier est né à Sainte-Catherine-de-Hatley, en 1908. Il fit ses études primaires à l'école du rang, puis une année à l'école anglaise du rang. Son père avait obtenu la permission du curé que ses enfants y étudient à la condition qu'ils n'assistent pas au cours de religion.

Ernest a épousé Marie-Louise Rancourt (1911-1977) à Lennoxville en 1933. Il a eu sept enfants : Yvon, Jean, Jacqueline, Gemma, Martin, Pierre et Christian. À son mariage en 1933, il acheta une ferme à Ascot Corner qu'il vendit en 1939 pour une plus grande sur le chemin d'Ayers Cliff, à Sainte-Catherine-de-Hatley, puis en 1943, il déménagea sur le chemin de Magog, à Sainte-Catherine (ferme laitière). Chaque année il défrichait quelques acres de terre. À deux reprises, il acheta du terrain pour agrandir sa ferme. Il récoltait aussi le foin sur une terre appartenant à la compagnie Dominion Textile. Tout n'a pas été facile. Une année, il a dû remplacer la majeure partie de son troupeau, car celui-ci a été décimé par la tuberculose et la brucellose. À trois reprises, il a eu des blessures sérieuses : épaule disloquée, côtes cassées, deux bouts de doigts coupés. Malgré cela, il continuait à faire ses journées de dix à douze heures.

Toute sa vie, il a été impliqué dans sa communauté : commissaire d'école à la commission scolaire de Sainte-Catherine-de-Hatley en 1947-48-49, membre de l'Ordre-de-Jacques-Cartier (La Patente) de 1954 à sa dissolution en 1965, marguillier à la paroisse de Sainte-Catherine-de-Sienne en 1967-68-69. Il a été directeur de la Coopérative agricole de Magog puis de Sherbrooke durant plusieurs années et directeur de la Mutuelle de Coaticook de 1966 à 1983. À cette époque, c'était les directeurs qui étaient agents et qui faisaient l'évaluation des sinistres, pour tout le comté de Stanstead. Il a été impliqué à la Caisse Populaire de Sainte-Catherine-de-Hatley : dans le Conseil de surveillance de 1952 à 1964 et dans la Commission de crédit de 1969 à 1981. En tout, 29 ans à la Caisse, comme en atteste une plaque qu'il a reçue. En 1958, avec douze autres cultivateurs, il a acheté la Laiterie-Magog-Dairy, et la laiterie Gagné, pour les fusionner, ce qui devint plus tard Estrie-Lait inc. Il a été membre du C.A. de 1958 à 1977, et il en a été le président en 1967-68.

Il a été conseiller en 1955-56-57, puis maire de la municipalité Sainte-Catherine-de-Hatley de 1957 à 1965, et préfet de comté de Stanstead en 1965. C'est grâce à lui, si au Conseil de comté, les délibérations se font en français, depuis 1962. À son arrivée en 1957, tout se passait en anglais même si certains maires étaient unilingues français. Il était lui-même bilingue. Il fut d'ailleurs le premier à signer « préfet » au lieu de « warden », en 1965. Comme il n'y avait pas beaucoup d'employés à la municipalité à cette époque, il devait superviser presque tous les travaux. On lui téléphonait à toute heure du jour et de la nuit. Il faut se rappeler certaines tempêtes de neige ... C'était un travail bénévole. Même ses frais n'étaient pas remboursés.

Il était toujours prêt à rendre service : aider à reconstruire après un incendie, acheter de la nourriture à une famille dans le besoin, trouver un emploi à celui qui l'avait perdu, faire les foins chez un cultivateur malade, accepter qu'un étranger démuné s'installe, durant des années, sur sa terre à bois dans une cabane, sans jamais demander de compensations financières. Pour sa famille il a trimé dur afin de pouvoir offrir la meilleure instruction possible à ses enfants. C'est d'ailleurs une des raisons qui l'ont fait déménager sur le chemin de Magog. Il voulait que ses enfants aient accès à l'éducation supérieure, aussi, trois ont fait leur cours classique, deux sont allés à l'École Normale, deux sont allés à l'École d'Agriculture et quatre ont un diplôme universitaire.

À sa retraite, il vendit sa ferme à son fils aîné. Il continua cependant à travailler sur sa ferme. Même à 80 ans, il conduisait encore la presse à foin. Il décéda au CHSLD de Magog à l'âge de 90 ans.

ERNEST GAUTHIER

Lignée paternelle

PÈRE

MÈRE

Simon Gauthier**Marie Aubé**

mariage : St-Vivien de Rouen, Normandie, France

Jacques Gauthier**Élisabeth-Ursule De Nevers**

mariage : 11 septembre 1672 - Sillery

Étienne Gauthier**Anne De Celles**

mariage : 25 octobre 1717 - Varennes

Gabriel Gauthier**Madeleine Joyal**

mariage : 10 janvier 1757 - St-François-du-Lac, Pierreville

Joseph Gauthier**Marguerite Senneville**

mariage : 5 février 1793 - Baie-du-Febvre

Antoine Gauthier**Célestine Meunier** dite Lagacé

mariage : 14 février 1820 - Baie-du-Febvre

Michel Gauthier**Éléonore Ladouceur**

mariage : 3 octobre 1865 - St-Patrice, Magog

Alfred Gauthier**Joséphine Ménard**

mariage : 4 septembre 1893 - Sainte-Catherine-de-Hatley

Ernest Gauthier**Marie-Louise Rancourt**

mariage : 8 juillet 1933 - St-Antoine-de-Padoue, Lennoxville

Lignée maternelle

PÈRE

MÈRE

Jean Ménard**Anne Sarinelle**

mariage : Mervans, Bourgogne - France

Jacques Ménard**Catherine Fortier**

mariage : 19 novembre 1657 - Trois-Rivières

Louis Ménard**Marie-Anne Février**

mariage : 12 décembre 1691 - Boucherville

Jean-Baptiste Ménard**Françoise Bau**

mariage : 3 février 1722 - Boucherville

Joseph Ménard**Marie-Jeanne Aupry**

mariage : 10 janvier 1757 - Laprairie

François Ménard**Euprosine Moreau**

mariage : 5 février 1787 - Ste-Marguerite, L'Acadie

Joseph Ménard**Julie Marcoux**

mariage : 5 octobre 1824 - Saint-Mathias-de-Rouville

François Ménard**Marguerite Gervais**

mariage : 28 avril 1863 - Stanbridge

Joséphine Ménard**Alfred Gauthier**

mariage : 4 septembre 1893 - Sainte-Catherine-de-Hatley

Ernest Gauthier**Marie-Louise Rancourt**

mariage : 8 juillet 1933 - St-Antoine-de-Padoue, Lennoxville

VOYAGE AU PAYS DE NOS ANCÊTRES

■ Lise Leblanc | #3117

Du 17 septembre au 6 octobre 2015, un voyage organisé par la Fédération québécoise des sociétés de généalogie, en collaboration avec la Commission franco-québécoise sur les lieux de mémoire communs (CFQLMC), regroupait trente personnes, dont cinq de Sherbrooke : Jean-T. Turcotte, notre président, son épouse, Pierrette Dutil, Jacques Boislard, Christiane Ruel et moi-même. Notre accompagnatrice était madame Marie Royal, présidente de la Fédération québécoise des sociétés de généalogie. Je vous invite à voyager avec nous en visitant certaines villes et certains villages parcourus.

assez calme pour que les édifices s'y reflètent : superbe le soir !

AUBETERRE-SUR-DRONNE

Ce village a reçu le titre de *Plus beau village de France*. Un guide nous fait visiter le château du XI^e siècle appartenant aujourd'hui à un propriétaire anglais. Les Bouchard sont une famille importante pour cette commune. Elle est le berceau de Ludovic Tarrieux (1840-1904), défenseur des droits de l'homme. Une autre église monolithe construite au XII^e siècle par le même tailleur de pierres que celle de Saint-Émilion nous impressionne par sa grandeur; quel travail avec les moyens de l'époque, creusée dans le flanc de la colline, juste sous le château!



BORDEAUX

Premiers pas en France. Cette ville avait le surnom de *Ville noire* et était boudée par les touristes, mais grâce à la restauration des belles pierres blanches de ses édifices anciens et de la mise en valeur de ses sites anciens, Bordeaux est maintenant un endroit charmant. La guide du bureau touristique nous fait apprécier la ville. On visite le musée de l'Aquitaine (archéologie, histoire et ethnologie), un attrait touristique unique par sa superficie (3 450 mc), son miroir d'eau nous impressionne : une surface sur laquelle l'eau apparaît par le dessous, puis en vapeur et finalement

ANGOULÊME

Nous arrivons le dimanche, à la fin de la course automobile dans les rues de la ville! Des autos de toutes les sortes!!! Mais problème pour se rendre à notre hôtel! Nous débutons la journée du lundi par la visite du château de La Rochefoucauld (voir photo); madame la comtesse elle-même nous fait faire la visite! La famille La Rochefoucauld est l'une des plus anciennes familles de la noblesse française, et elle a donné au fil des siècles d'illustres hommes tant dans la politique que dans les arts et les lettres. Un superbe escalier à vis (108 marches), véritable joyau d'architecture, les immenses cheminées de la cuisine, la fameuse roche à Foucauld et la grotte de Mélusine, curieux

chaos calcaire sur lequel reposent les fondations du château nous laissent bouche bée.

L'après-midi, un guide nous accompagne dans les rues d'Angoulême, *ville de la bande dessinée*, pour nous présenter les murs peints en même temps que les remparts qui entourent la ville (IV^e siècle), ses édifices et monuments anciens. Le matin avant de repartir, nous visitons le musée de la bande dessinée. J'avoue que je ne les connaissais pas tous. La statue grandeur nature d'un personnage nous accueille: Corto Malteze, à découvrir!

SAINTES

Visite de l'abbaye des Dames, ancienne abbaye bénédictine : les dames y étaient abbesses, frappaient monnaie et portaient la crosse. Aujourd'hui cité musicale. Le guide nous conduit ensuite vers les ruines de l'amphithéâtre gallo-romain érigé au 1^{er} siècle après J.-C. Impressionnant sous un soleil radieux! Puis l'église St-Eutrope, classée au Patrimoine de l'Humanité par l'UNESCO au titre des *Chemins de Compostelle*, recèle dans sa crypte romane un magnifique ensemble de colonnes et de chapiteaux sculptés. L'Arc de Germanicus, élevé en 18-19 apr. J.-C., point d'orgue de la voie Agrippa qui reliait Saintes à Lyon. Impressionnant de pouvoir visiter ces monuments si anciens!

ROCHEFORT

Uneguidenousconduitd'abordauponttransbordeur: une structure métallique qui supporte une plateforme pour traverser la Charente. Il en reste huit dans le monde et celui-ci est unique en France. Dans le film *Les demoiselles de Rochefort*, on le voit en action. Nous avons fait la traversée, la distance entre les deux rives : 150 m, à 50 m au-dessus de l'eau. La nacelle, qui embarquait autrefois les voitures, les chevaux, les vélos et les piétons, peut aujourd'hui accueillir jusqu'à cent personnes. La guide nous amène au marché, belle façon de connaître une ville! Rochefort est une ville marine : les rues sont en damier, les maisons ont été construites selon des spécifications précises, à l'idée de M. Michel Bégon, Intendant royal de la Marine, à qui on doit aussi les bégonias.

La visite de la corderie royale suit, où on y fabriquait tous les cordages nécessaires aux bateaux de l'époque (à voiles). L'édifice construit au XVII^e siècle est la plus longue manufacture d'Europe (374 m), longueur nécessaire pour tresser les câbles (voir photo). C'est ensuite la visite de L'École de médecine navale, fondée en 1722, la première au monde. Pendant plus de 240 ans, elle forme les chirurgiens embarqués à bord des navires de guerre. Incroyable collection de crânes, de squelettes (des bagnards), d'herbes médicinales et d'instruments de médecine. Bibliothèque extraordinaire de plusieurs milliers de volumes autour de deux grosses tables en bois massif.

L'Hermione (reconstituée par une association de bénévoles passionnés) *La frégate de la liberté* est



Bordeaux



Angoulême



Rochefort - L'Hermione



Rochefort - La corderie

au port et nous pouvons monter sur le pont (voir photo). Voilà comment nos ancêtres voyageaient! Un grand voilier de 66 m de long, dont le grand mât culmine à plus de 47 m. En 2015, L'Hermione est venue en Amérique, entre autres à St-Pierre-et-Miquelon et Lunenburg (Nouvelle-Écosse).

BROUAGE

L'étoile de pierre au coeur du marais
- Charmant village de pierre blanche, connu pour être la ville de naissance de Champlain (1570) et aussi pour ses fortifications qui la protègent (l'architecte Vauban). Fondée vers 1555 par Jacques de Pons sur un dépôt de galets de lest. Au XVII^e siècle, Brouage a été le théâtre d'un amour impossible entre le roi Louis XIV et la nièce du Cardinal de Mazarin, Marie Mancini. Le long de la Forge royale, reste l'escalier par lequel le jeune roi Soleil serait monté sur les remparts pour pleurer en souvenir de son amour perdu... J'ai pris le même escalier que Louis XIV! Nous visitons la forge royale, la forge prison, les halles aux vivres, la poudrière de la Brèche (voir photo) et l'église construite en 1608, rénovée, et témoignage de nos liens, les vitraux ont été offerts par des donateurs du Québec. Nous rencontrons des représentants de France-Québec, dont le maire de Brouage, pour un vin de bienvenue dans la poudrière St-Luc. Ces personnes alimentent les recherches sur nos ancêtres partis de leur région. Nous dînons au resto *Le petit Champlain*, sur la rue du Québec. Il reste à peine le temps de faire le tour des remparts et observer quelques oiseaux, avant de se diriger vers l'église de Hiers-Brouage, car des personnes du groupe ont des ancêtres qui y ont été baptisés. Malheureusement, elle est fermée.



Brouage

ROYAN

Le guide, Frédéric Chasseboeuf, nous montre le centre de la ville nouvelle reconstruite en 1945, car détruite par la guerre 39-45. La position de Royan sur l'Atlantique lui a occasionné des bombardements, mais en fait aujourd'hui une station balnéaire recherchée. Sa population d'environ 18 000 habitants se multiplie par six ou sept en été. Nous

visitons grâce au guide qui en a les clés l'église St-Pierre, de l'époque du 12^e et 13^e siècle, pour évoquer Pierre Dugas de Mons. Lire *Le rêve de Champlain* par Fisher. Pierre Dugas de Mons, protestant, occulté par Champlain (l'aventurier), a été le pourvoyeur de ce dernier. Un tour dans le quartier balnéaire, très coloré. Les villas ont chacune un nom. Nouveaux mots pour nous : *conche* pour plage, *carlais*, cabane construite sur la plage pour la pêche avec filet, *yole*, bateau de pêcheur. Ce tour nous permet une vue superbe sur la ville et l'église Notre-Dame (1956), de forme et d'architecture particulières. Nous pouvons la visiter par permission spéciale, car elle est en rénovation : ce ne sont pas les plus vieux édifices qui cette fois ont besoin de soins. Artistes qui sont passés par Royan : Picasso, Vallières, Rodan, Gaston l'architecte... Nous avons marché sur la même conche (plage) qu'eux!

TALMONT-SUR-GIRONDE

À 15 km au sud de Royan, sur un promontoire rocheux surplombant l'estuaire de la Gironde et édifié en 1284 par Édouard 1^{er} d'Aquitaine, ce village classé un des plus beaux de France nous reçoit. Dominant le village, la magnifique église Sainte-Radegonde (reine de France devenue moniale au monastère Sainte-Croix de Poitiers), construite par les moines bénédictins de l'abbaye de Saint-Jean-d'Angély au XI^e siècle, avant le village. Talmont est une des haltes sur les chemins de Compostelle. Marcher sur les remparts, parcourir les rues étroites, découvrir les roses trémières et autres fleurs colorées et odorantes, visiter de charmantes boutiques, le plaisir d'être touriste!

LA ROCHELLE

Nous sommes de plus en plus dans les traces de nos ancêtres. Ce port en a vu plusieurs partir pour la Nouvelle-France. Les trois tours : St-Nicolas, de la Chaîne et la Lanterne forment la porte d'entrée du port (voir photo); nos ancêtres les ont vues et certainement gardées en mémoire de leur pays. Une visite guidée de la ville nous montre plusieurs liens entre nos pays. Nous marchons dans les rues tapissées de galets qui viennent de chez nous : les bateaux portaient de France chargés de produits et de gens vers d'autres pays, mais pour revenir, les fourrures ne faisaient pas assez de poids, on ajoutait des galets qui étaient déchargés et servaient à paver les rues. Visite de l'hôtel de ville, un édifice ancien qui a été incendié et en reconstruction. On parle de François Perron, riche marchand, possédant quatre navires.

Une artiste a créé la mascotte *Grosse souris* qui guide les visiteurs vers les sites intéressants. Visite de l'église St-Sauveur, là où nos ancêtres étaient baptisés avant de partir, car il fallait être catholique pour partir. La femme de mon ancêtre Leblanc, Madeleine Duteau, y a échappé, car elle est mentionnée calviniste en Nouvelle-France et je ne retrouve pas leur mariage. J'ai retrouvé le temple calviniste où elle a été baptisée, qui est aujourd'hui

la chapelle de l'hôpital St-Louis. La porte était ouverte, Christiane et moi (son ancêtre Beaudoin) nous nous sommes plu à penser que des parties de la chapelle sont d'origine. Émouvant retour aux sources! J'ai aussi retrouvé l'église Ste-Marguerite où Jean Beauchamp a été baptisé. C'est le père de Marie-Françoise Beauchamp, épouse de Louis Truchon, premier ancêtre de mes enfants Léveillé. La porte latérale a été conservée et l'église est aujourd'hui une école d'arts et nommée l'oratoire à cause des moines oratoriens, congrégation du moyen-âge. En poussant la porte, nous rencontrons le concierge qui nous informe que Richelieu a célébré la première messe catholique dans cette église et des détails sur l'utilisation actuelle du lieu. Visite de la cathédrale St-Louis, magnifique pour ses boiseries. Le Musée du Nouveau-Monde nous présente une exposition et des textes sur les colonies de la France de l'époque, dont les Indiens du Canada. Quel bonheur de marcher dans cette ville, manger dans le parc Charuyer, regarder fonctionner un pont-levis et revoir les tours sous tous les angles. Une conférence donnée par Didier Poton, à l'université, sur le thème: *La Rochelle, son port maritime et ses échanges économiques et commerciaux avec le Québec* pourraient faire l'objet d'un autre article, très intéressant. Nous sommes reçus par les gens de la CFQLMC dont son président, M. Gilbert Pilleul, pour le souper à la ferme du petit Brouage, que l'on soupçonne d'avoir appartenu à Champlain. On nous présente la série de volumes préparés par la CFQLMC: *Ces villes et villages de France berceau de l'Amérique française* où sont nommés les ancêtres des différentes régions avec une courte biographie. Notre président a acheté le volume du Poitou-Charentes pour la Société.

ÎLE-DE-RÉ

Le pont qui la relie à La Rochelle a été construit en 1988 et mesure un peu moins de 3 km. À l'origine il y avait quatre îlots qui se sont ensablés dû aux vents et aux marées (superficie de 85 km carrés). Les maisons sont blanches avec des décorations bleues, grises ou vertes, pour uniformiser. Notons que le régiment de Carignan-Salières fut cantonné dans l'île pendant plusieurs semaines avant de s'embarquer pour secourir les habitants menacés par les Iroquois. La guide nous parle de la prison, qui occupe une partie de l'île, nous fait visiter l'église de St-Martin-de-Ré et nous mangeons dans le port avant de partir vers le phare des baleines, un des plus anciens de France qui tire son nom du fait qu'un nombre relativement élevé de baleines venaient s'y échouer. Nous faisons un arrêt spécial à LaFlotte, car des gens du groupe veulent voir l'église où leurs ancêtres ont été baptisés. Magnifique port avec ses rues bordées de grands arbres.

RICHELIEU

Cité du cardinal, 1^{er} ministre sous Louis XIII. Il a participé à la fondation de l'Acadie et de la Nouvelle-France. Notre guide, Michelle Touret, nous parle de Richelieu, arrivé dans une période où les protestants ont le pouvoir économique. Il s'y attaque, mais la résistance est forte. Un capucin, le père Joseph, très près du roi,



La Rochelle



Richelieu

est le bras droit de Richelieu. Une des principales choses à faire est de trouver des hommes capables de construire la Nouvelle-France. Il y avait cinq seigneurs dans le Loudunais (région proche) et ces hommes vont l'aider. Louis XIII écarte Marie de Médicis, sa mère, et choisit Richelieu. Nous sommes dans une région agricole et Richelieu a voulu des fermiers pour la Nouvelle-France et *il faut qu'ils fassent souche*. Il fonde la Compagnie

des Cent Associés : les actionnaires recevaient l'argent des fourrures, de la morue et de l'évangélisation. Les capucins et les Récollets, recommandés par le père Joseph, sont partis en Acadie en 1632. En voyant le faste de la cité de Richelieu, on peut s'interroger sur les motifs de son idée de colonisation, mais il a quand même contribué à nos origines... Le nom *Acadie* est donné par Verrazzano (explorateur de François 1^{er}) et vient de *Arcadie* en souvenir d'une région fertile de la Grèce antique. *Akadie* ou *quoddy*, mot amérindien signifiant terre fertile explique aussi l'origine.

LA CHAUSSÉE

Nous sommes reçus à la *Maison de l'Acadie*. Cette association Acadie-France se spécialise dans les recherches des ancêtres qui sont partis en Acadie. Ils ont retracé des actes de baptême de certaines familles : Brun, Braud, Chebrat et Robichaud... Les noms de parrains et marraines de Françoise Gaudet, Martine Gautier, René Landry et Perrine Landry ont aussi été retrouvés. Ces gens ont pu situer la maison d'habitation de la famille Robichaud et l'ont rachetée en collaboration avec la Communauté des communes du Pays loudunais. La visite de la maison et de l'église qui y est rattachée, ajoutée aux documents et photos exposés, voilà un échange des plus enrichissants.

CHÂTELLERAULT

Un tour en autocar et un arrêt pour regarder la plaque commémorative installée pour souligner nos liens avec la France, cette ville a surtout été pour nous le lieu de la belle soirée organisée par l'Association France-Québec de la région : buffet,

spectacle d'un groupe de danse folklorique et deux conteurs pour animer. Des danseurs ont mangé avec nous et nous ont expliqué leurs costumes : redingote à queue longue pour les célibataires et courte pour les hommes mariés, les coiffes des dames, différentes selon la région et garnies de dentelles recherchées pour la fierté de son patelin (voir photo).

CENAN, LA PUY, ARCHIGNY

Nous continuons à apprendre sur les Acadiens, cette fois avec une association qui se spécialise sur les Acadiens qui sont revenus en France après la déportation. En effet, un certain nombre d'entre eux ont été déportés en Angleterre et ont voulu revenir en France. Ils ont dû faire le trajet de La Rochelle à Archigny à pied, à charrette ou par l'eau (169 km). Le Marquis Louis Nicolas des Cars de Pérusse a offert des terres en 1672-1673 sur ce qui a été nommé la *ligne acadienne* : route de 8 km en ligne droite et les terres de chaque côté sont divisées en parcelles. Nous avons vu les maisons qui demeurent encore et visité celle qui est occupée par l'Association Acadie-France, où une exposition d'objets de l'époque, de tableaux explicatifs et un vidéo sur leurs recherches complètent la visite. Un des membres de l'Association nous conduit à Cenan, LaPuy pour la visite de l'église St-Hilaire, datant du XI^e siècle et une des rares où le presbytère est attaché à l'église. Le clocher est en ardoise. La restauration a débuté par le chœur, magnifique! C'était la paroisse des Acadiens réfugiés en Poitou, sur la *ligne acadienne*. Les habitants de LaPuy sont des podiens.

POITIERS

Christiane et moi n'étions pas inscrites au Congrès, nous avons donc profité de Poitiers et de ses charmes. Soulignons que Poitiers est nommée *la ville aux cent clochers*. Audioguide en main, nous avons les informations sur chaque site : Église Notre-Dame-de-la-Grande, X^e siècle, période romane, les céramiques en couleur sur les colonnes gigantesques, Cathédrale Saint-Pierre, espace Mendès, Musée Ste-Croix, Baptistère St-Jean, plus vieux monument chrétien de l'Occident, l'église Saint-Hilaire-le-Grand, le parc de Blossac, moitié jardin français, moitié jardin anglais, l'hôtel de ville, la tour de Cordier, l'église St-Jean, l'église Ste-Radegonde, l'église St-Porchaire, le moulin Chasseigne, le Jardin de la Petite Villette et le jardin des Plantes, l'église St-Germain et les ponts qui enjambent le Clain. Heureusement, toutes ces attractions accessibles à pied de notre hôtel.

CONCLUSION

Un voyage très bien organisé, un beau groupe, un chauffeur très sympathique, une compagne de chambre patiente et bien organisée, une accompagnatrice disponible, des guides triés sur le volet, tout pour rendre ce séjour agréable, instructif, sur les traces de nos ancêtres.



Châtellerault

XXIII^e CONGRÈS NATIONAL DE GÉNÉALOGIE À POITIERS, FRANCE

■ Serge Blais #257 et Jacques Boislard #3506

Du 2 au 4 octobre 2015, a eu lieu au Palais des congrès du Futuroscope de Poitiers en France, le XXIII^e Congrès national de généalogie : 2 300 entrées et 600 congressistes.

Le XXIII^e Congrès de la Fédération française de généalogie avait choisi comme thématique *Poitou et Nouvelle-France* ce qui a incité une centaine de Québécois à faire le voyage pour y participer. Deux de nos membres, Jacques Boislard et Serge Blais étaient parmi les congressistes qui ont grandement apprécié ce congrès.

De la trentaine de conférenciers, cinq ont représenté le Québec : Marcel Fournier, *Le Régiment de Carignan-Salières, 1665-1668*; Rénaud Lessard, *L'apport inédit des papiers d'Acadie, 1750-1760*; Jeannine Ouellet, *Histoire de la famille de François Houallet*; Louis Richer, *Les registres paroissiaux au Québec, 1620-1994* et Marie Royal, *L'alimentation en Nouvelle-France*. De plus, six ateliers ont été proposés aux congressistes,

dont un fut animé par Denis Racine sous le thème *Généalogie et tourisme culturel*.

Signalons également quelques conférences qui ont eu un fort intérêt pour les Québécois : Didier Potton, *Les protestants charentais et poitevins en Nouvelle-France*; Jacqueline Colleu, *Les Vendéens à la conquête du Canada*; André Margor, *La préservation du patrimoine identitaire des Acadiens*.

Finalement, quelque 150 kiosques d'associations généalogiques et historiques, d'institutions archivistiques, de libraires, d'éditeurs et d'organismes gouvernementaux ont été proposés aux congressistes. Cinq de ces kiosques étaient tenus par des organismes québécois. Pour vous donner une idée des lieux et de l'atmosphère, voici quelques photos que Serge Blais nous a rapportées du congrès de Poitiers.



Palais des congrès du Futuroscope de Poitiers



Hall d'entrée de la salle du congrès, salles avec les kiosques des associations et des commerçants et salle d'exposition.

Jacques et Serge se proposent d'être du prochain congrès à Le Havre, en Normandie, en 2017.

C'est un rendez-vous!



LES GRANDS ÉVÉNEMENTS BRUNCH DE NOËL 2015

■ Photos Denis Beaulieu

MOT DU PRÉSIDENT DE LA FAG

M. le président de la SGCE, M. Jean Trudel, représentant de MesAïeux, chers Amis et Amies de la généalogie,

Nous voilà à nouveau réunis pour ce brunch annuel où nous avons le plaisir d'accueillir les représentants de la famille Bisson. J'en profite pour relancer l'invitation habituelle, à savoir que notre brunch est ouvert non seulement aux individus, mais aussi aux associations de famille qui souhaiteraient y participer.

Vous connaissez le déroulement de notre activité. Il y a d'abord le tirage des numéros de tables pour le service du brunch; puis la présentation des lauréats des Prix Raymond-Lambert, rendue possible grâce à la généreuse subvention de la Ville de Sherbrooke et enfin, la remise de plusieurs certificats-cadeaux et de quelques publications pour le tirage-bénéfice et pour les prix de présence.

Mais je vous invite d'abord à déguster ce brunch de qualité tout en partageant vos intérêts généalogiques ou autres avec vos voisins de table.

Bon appétit, bonnes conversations et Joyeuses Fêtes !

Jacques Gagnon | Président

MERCI À NOS GÉNÉREUX DONATEURS

Pour le tirage-bénéfice :

Centre culturel de l'Université de Sherbrooke
Centre 24 juin
MesAïeux
Musée de la Nature et des Sciences
Société de généalogie des Cantons-de-l'Est
Société d'histoire de Sherbrooke
Théâtre Granada

Pour les prix de présence :

Boucan Traiteur
Café King
Café Pierre Jean Jase
Caffuccino
Denis Beaulieu
Francine Émond
Musée des Beaux-arts de Sherbrooke
Restaurant Baladi
Restaurant Chan Chai
Séminaire de Sherbrooke
Medicus.ca

ET À NOS DÉVOUÉS SOLLICITEURS

Denis Beaulieu, Pierre Connolly, Manon Gagné, Jacques Gagnon, Michel Goyette, Lucien Lemay et Julie Morin.



Quelques images
en souvenirs de
cet événement...





À l'accueil, nous retrouvons Manon Gagné, Francine Émond, Jean-Guy Bellerose et Julie Morin



Comme chaque année, Jean-Guy Bellerose s'est chargé de l'animation et du déroulement des tirages.



Le président de la Société, Jean T. Turcotte, nous a livré son message dont nous en retrouvons l'essentiel à la page 2 de la revue.

Il faut aussi souligner la présence de monsieur Jean Trudel de Québec, à titre de représentant du site MesAieux, de même que de quelques représentants de l'Association des Bisson et d'un groupe de Drummondville.





CONCOURS DU *PRIX RAYMOND-LAMBERT* LES GAGNANTS 2015

■ Photos Denis Beaulieu

À l'occasion du brunch de Noël, le 6 décembre 2015, la Fondation des Amis de la Généalogie procédait à la remise des prix du 25^e concours du Prix Raymond-Lambert.

Le jury fut choisi par le conseil d'administration de la SGCE. Cette année, comme l'an passé d'ailleurs, il était composé de Serge Blais, généalogiste émérite de la FQSG, de Réjean Roy, généalogiste chercheur agréé par le BQACG, ainsi que de Jacques Gagnon, président de la Fondation A.G. C'est monsieur Jacques Gagnon qui a présenté les gagnants de chacune des catégories. Les prix sont cette année de 80 \$ pour chaque ouvrage primé et de 30 \$ pour chaque article.



Le président
de la FAG,
Jacques Gagnon

CATÉGORIE DICTIONNAIRES GÉNÉALOGIQUES: DEUX GAGNANTS

Le jury a retenu deux des trois oeuvres qu'il a examinées. D'abord, l'ouvrage de madame **Sabine Champagne**, maîtresse généalogiste agréée, composé d'un dictionnaire de 640 pages (sur cédérom) accompagné d'une monographie imprimée de 68 pages sur l'ancêtre : *Louis Hénault dit Champagne, Histoire et descendance*. Très belle présentation de l'ensemble et rigueur des informations ; un modèle du genre.

Le deuxième gagnant : le dictionnaire de *La descendance de Jean Marchesseau dit La Ramée*, par monsieur **Louis Marchessault**, se démarque quant à lui par son caractère volumineux. Il compte six volumes de quelques centaines de pages chacun, incluant histoire, biographie, généalogie et documents. Monsieur Marchessault n'a pu être présent et Réjean Roy le représentait.

Jacques Gagnon et Réjean Roy, pour Louis Marchessault



Sabine Champagne et Serge Blais





Rachel Villeneuve-Lafleur et Jean T. Turcotte

CATÉGORIE HISTOIRE DE FAMILLE - DEUX GAGNANTS :

Le jury a récompensé les deux ouvrages qui lui ont été soumis. Le premier, l'histoire de madame **Rachel Villeneuve-Lafleur** porte le titre de *Chronique familiale des Lafleur* et couvre la période 1914-2014. L'auteure a fait appel à des professionnels pour la photographie et la mise en page et elle a émaillé son propos de commentaires personnels ou intimistes.

Le deuxième, l'histoire de famille de monsieur **Martial Pruneau** s'intitule *Oscar Pruneau et Marie-Alphonsine Lavallière* et elle va de 1892 à 2013. Comme chez madame Villeneuve-Lafleur, les photographies et les descendance occupent une part importante de l'ouvrage.



Jean Trudel et Martial Pruneau

CATÉGORIE VOLUME D'INTÉRÊT GÉNÉRAL EN GÉNÉALOGIE :

Le jury reconnaît le travail de monsieur **Denis Beaulieu** : *Les chroniques de Beauvoir*. Dans cet ouvrage de près de 200 pages, monsieur Beaulieu fait l'histoire du lieu de pèlerinage ainsi que des prêtres, des familles et des communautés religieuses qui en ont assuré la création et le développement. Une pierre de plus - et une pierre de taille - dans l'édification de l'histoire locale.



Denis Beaulieu et Paula Hamel

CATÉGORIE ARTICLES PUBLIÉS
DANS L'ENTRAIDE GÉNÉALOGIQUE

Le **premier prix** a été attribué à monsieur **Pierre Connolly** pour son article « Habiller son squelette avec *Le Parchemin* » (été 2015). Cette base de données disponible à la SGCE est trop peu connue et trop peu utilisée par nos membres et Pierre en fait une belle présentation qui, espérons-le, incitera des chercheurs à venir la consulter à la salle Gisèle Langlois-Martel.



Pierre Connolly et Richard Corbeil

Le **troisième prix** a été attribué à monsieur **Paul Desfossés** pour son article sur « Nos origines et le test *GENOGRAPHIC* » (automne 2015). Comme on dit, c'est compliqué de faire simple, mais monsieur Desfossés a su vulgariser avec brio une matière qui touche à notre généalogie la plus lointaine, à la génétique et à la migration des premiers humanoïdes hors de l'Afrique originelle.



Paul Desfossés et Manon Gagné

Le **deuxième prix** a été attribué à monsieur **Bertrand Lapointe** pour « Alfred-Zénon Pinsonnault, Une histoire de famille » (été 2015). Bertrand est un archiviste de métier et il a su mettre à profit son expérience professionnelle pour nous livrer cet intéressant portrait, aussi bien illustré que documenté.



Bertrand Lapointe et Francine Émond

Merci à la Fondation
des Amis de la
Généalogie!



LES TRUCS À PIERRE

LIGNÉES GÉNÉALOGIQUES EMBROUILLÉES : DÉMÊLONS LES TERMES

■ Pierre Connolly g.é. | #2795

Dans cet article, nous allons réviser ensemble les termes qui servent à désigner les différents types de lignées généalogiques :

les lignées généalogiques peuvent se dire ascendantes, descendantes, maternelles, paternelles, patrilinéaires, matrilineaires, directes, collatérales, agnatiques, cognatiques et tutti quanti. Et pour compliquer les choses, s'il en est encore besoin, ajoutons que ces termes peuvent se combiner entre eux de plusieurs façons : « lignée ascendante collatérale » ou « lignée paternelle directe » et ainsi de suite. Comment s'y retrouver ?

Et pour agrémenter le tout, je vous offre un *p'tit chausson aux pommes* avec tout ça : je vous propose une grille de mots croisés qui vous permettra d'évaluer par vous-mêmes si vous avez bien assimilé ces termes indigestes. Mais méfiez-vous des apparences : la grille n'est pas nécessairement facile ! Allons, promettez d'être des élèves sages et attentifs sinon, gare à votre note !

UN PREMIER TERME À DÉFINIR : LE PROBANT

Dans son *Traité de généalogie*, René Jetté définit le « probant » comme « celui qui fait sa généalogie ascendante ». Par extension, on utilise le terme *proband* pour désigner en général le sujet d'un document généalogique.

Exemples :

- Si je fais la lignée ascendante de Paul, je dirai que Paul est le probant.

- Si je fais la lignée descendant de Zacharie Cloutier, je dirai que Zacharie

Cloutier est le probant.

- Si je consulte l'acte de baptême de Charles Cloutier, je dirai que Charles Cloutier est le probant de l'acte.
- Si je consulte le testament d'Antoine, je dirai qu'Antoine est le probant.

- Dans un acte de mariage, il y a deux probants, et ce sont les deux conjoints.

Retenons donc que le probant est celui ou celle à propos de qui le document a été préparé. Vous verrez peut-être parfois l'expression « de cujus » comme synonyme de *proband*; c'est un terme plutôt utilisé dans la langue juridique, mais on le retrouve aussi sous la plume des généalogistes.

LIGNÉES ASCENDANTES ET DESCENDANTES

Les lignées ascendantes sont celles qui présentent les ancêtres d'un probant d'une génération à l'autre, en partant d'un individu (proband) vers son ou ses ancêtres plus anciens : on les dit « ascendantes » parce qu'elles « remontent » dans le temps. Et donc, non, cela n'a rien à voir avec le fait que le probant soit placé en haut ou en bas de la page ! On voit souvent des lignées ascendantes où le probant est inscrit en haut de la page, et en lisant d'une ligne à l'autre en descendant sur la page, on remonte jusqu'au premier ancêtre, qui se trouve en bas de la page. Vous avez le tournis ? Bien non, ce n'est pas si mêlant que ça ! Représentez-vous la chose dans votre esprit, et vous verrez que ce n'est pas sorcier.

Les lignées ascendantes sont aussi parfois appelées « montantes », ce qui ressemble beaucoup à lignée ascendante, ou encore « lignées ancestrales ». Le terme « lignée ancestrale » a l'avantage de dire que l'on y présente les ancêtres du probant, mais c'est la même chose : dans les trois cas, on remonte dans le temps d'une génération à la précédente.

Les lignées descendantes, au contraire, sont celles qui présentent les descendants du probant. On les appelle ainsi parce qu'en passant d'une génération à l'autre, on descend dans le temps, et donc on va des générations les plus anciennes vers les générations plus récentes.

LIGNÉES PATRILINÉAIRES OU MATRILINÉAIRES

Une lignée est dite patrilinéaire lorsqu'elle présente la séquence des ancêtres (ou descendants) mâles, possiblement avec leurs conjoints, de père en père (ou de père en fils pour les lignées descendantes). Par exemple, le/la probant(e), son père, son grand-père paternel, le père de ce dernier, et ainsi de suite. Sans doute pour des raisons historiques et sociologiques, c'est le type de lignée généralement utilisée par défaut et donc le terme est habituellement sous-entendu : si l'on parle de « lignée ascendante de Jean Côté », on parle sans doute de la « lignée ascendante patrilinéaire » de Jean Côté. L'expression « lignée agnatique » est synonyme de lignée patrilinéaire.

La lignée matrilineaire est celle qui présente la séquence des ancêtres (ou des descendants) du probant de mère en mère (ou de mère en fille pour la lignée descendante). Par exemple, le/la probant/e, sa mère, sa grand-mère maternelle, la mère de cette dernière, et ainsi de suite. Ce type de lignée a comme intérêt d'ouvrir une nouvelle fenêtre sur l'aspect historique d'une lignée. Vous trouverez peut-être aussi le terme « lignée cognatique » pour désigner ce type de lignée : c'est un synonyme.

LIGNÉES DIRECTES OU COLLATÉRALES

Une lignée est appelée « directe » lorsqu'elle ne fournit qu'une seule personne (avec conjoint ou conjointe selon le cas) pour chaque génération. Ainsi, la lignée ancestrale directe de Paul comprendrait son père et sa mère, son grand-père et sa grand-mère paternels, son arrière-grand-père et son arrière-grand-mère paternels et ainsi de suite. La lignée directe peut donc être patrilinéaire ou matrilineaire. Par contre, une lignée dite patrilinéaire est nécessairement une lignée directe, et de même pour la lignée matrilineaire.

Une lignée collatérale donne tous les ancêtres de chaque génération. Ainsi, à la première génération on aura une personne (le probant), puis deux personnes à la deuxième (les parents), quatre personnes à la troisième génération (les grands-parents) et ainsi de suite. Lorsqu'elle est ascendante, cette lignée s'appelle aussi un « arbre généalogique » ou une « grande roue », ou encore une « roue de paon ». Les anglophones la désignent sous le nom de « fan chart ». On comprendra donc que cette lignée ne peut être dite ni patrilinéaire ni matrilineaire puisqu'elle est nécessairement les deux à la fois. Lorsqu'elle est descendante, la lignée collatérale établit la liste de tous les descendants de l'ancêtre commun; ce type de rapport contient un nombre d'individus beaucoup plus considérable que celui de la lignée ascendante collatérale, et par ce fait il est habituellement beaucoup plus apprécié des membres de la famille!

Avant de vous suggérer ma grille de mots croisés, je vous laisse deux références qui peuvent vous être utiles en ce qui concerne la terminologie utilisée en généalogie :

JETTÉ, RENÉ, *Traité de généalogie*, Les Presses de l'Université de Montréal, Montréal, 1991
<http://www.federationgenealogie.qc.ca/guide-ressources/glossaire>

Alors, avez-vous l'impression de pouvoir démêler l'écheveau? Tentez donc de compléter la grille de mots croisés qui suit à la page 28. Tous les mots techniques utilisés dans cette grille sont définis dans la présente chronique.

Mais ce n'est pas toujours évident : méfiez-vous des synonymes.

Si vous préférez, vous pouvez compléter cette grille sur le web à l'adresse suivante : <http://tinyurl.com/sgce-mc-lignees>.

Vous y trouverez en boni des indices supplémentaires.

DÉPÔT LÉGAL | COMPLÉMENT D'INFORMATION

On nous lit!

À la suite de la parution de notre dernier numéro, madame France Monty du Centre de l'Estrie de Bibliothèque et Archives nationales du Québec a communiqué avec nous pour nous informer que les gens qui veulent transmettre leurs publications pour le dépôt légal provincial peuvent déposer leurs deux copies au bureau de Sherbrooke, 225, rue Frontenac, bureau 401, qui les acheminera à Québec sans frais. Ainsi, vous sauvez les frais de transport, ce qui n'est pas du tout négligeable.

C'est intéressant à savoir.

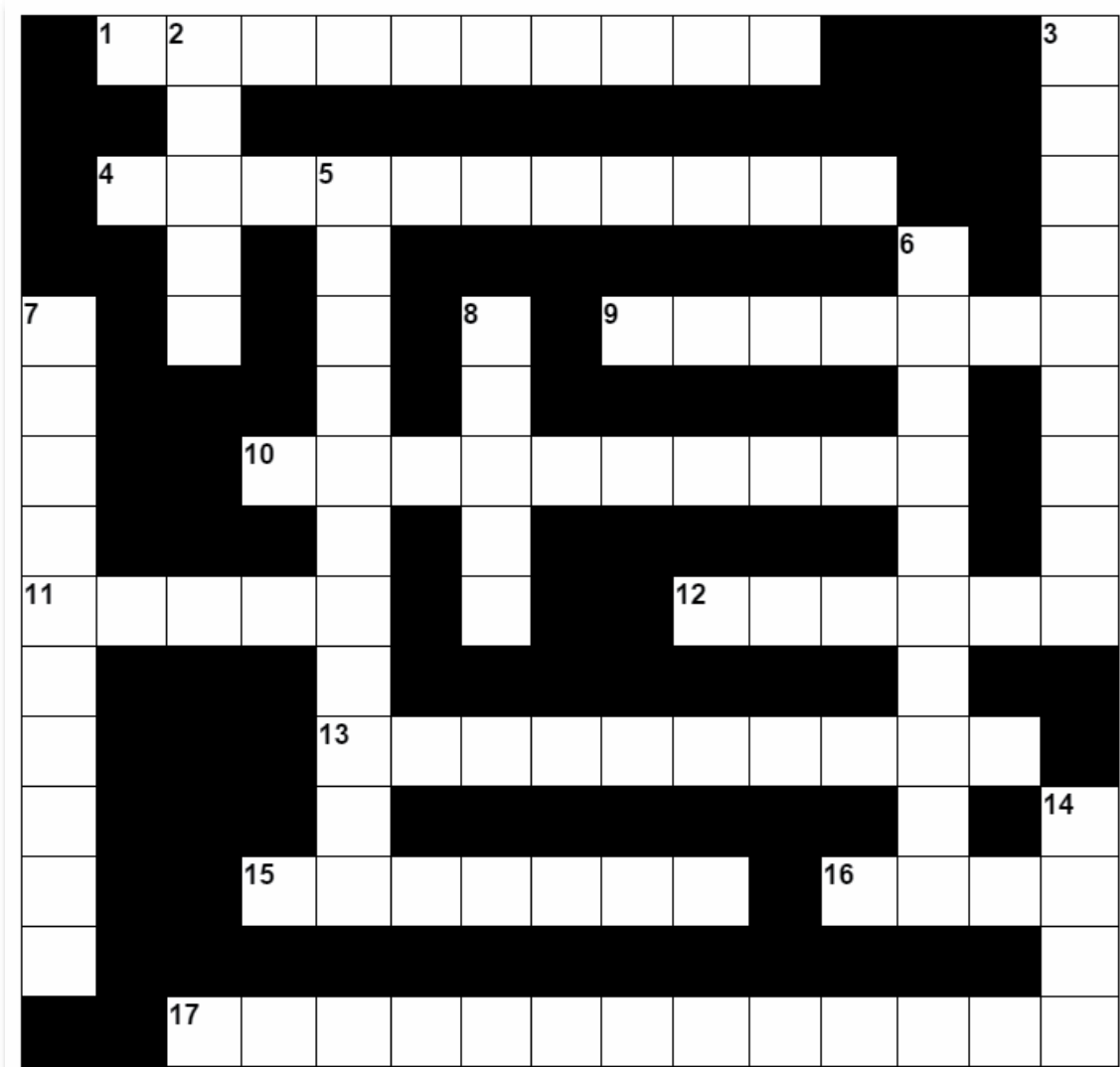

MOTS CROISÉS : LA GÉNÉALOGIE

Horizontal :

1. Lignée allant du sujet vers ses ancêtres.
4. Lignée des plus anciens vers les plus jeunes.
9. Il est celui dont on parle.
10. La lignée du père du probant.
11. L'... généalogique est une lignée collatérale.
12. Série d'ancêtres ou de descendants.
13. Se dit d'une lignée ascendante.
15. On l'emploie comme synonyme de probant.
16. Elle a enfanté.
17. De père en père.

Vertical :

2. Elle a la même mère que moi.
3. De père en père.
5. Lignée qui inclut les ancêtres des conjoints.
6. Lignée de ma mère.
7. Comme la lignée matrilinéaire.
8. Frangin.
14. Géniteur.

(La solution de la grille se trouve à la page 31 du présent numéro)



LE POSTILLON

■ Vous informe de...

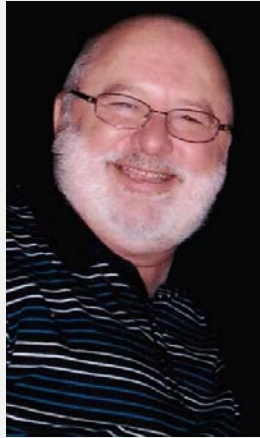

Alain Boulanger
1949 - 2015

UN DE NOS BÉNÉVOLES NOUS A QUITTÉ | ALAIN BOULANGER 1949-2015

C'est avec tristesse que nous avons appris le décès d'Alain Boulanger qui était bénévole de garde à notre bibliothèque depuis quelques années. Alain se faisait toujours un plaisir d'aider les membres dans leurs recherches. Il va nous manquer.

Il est décédé à La Maison Aube-Lumière le 25 août 2015, à l'âge de 66 ans, il était le fils de Fernando Boulanger et Ida Therrien et époux de Jocelyne Ménard de Sherbrooke.

Outre son épouse, Jocelyne Ménard, M. Boulanger laisse dans le deuil ses enfants : Jean-François (Sophie Page), Jean-Charles (Christine Couture), Mathieu (Amélie Doyon-Dostie) et Anne-Marie ainsi que cinq petits-enfants : Annika, Mikella, Thomas, Olivier et Delcia. Il laisse aussi dans le deuil ses frères et sœurs Yves (Hélène), Colette, Daniel (Christine), Jacinthe, Luc (Joëlle) et Lucie (Yves), sa belle-mère Isabelle Ménard, ses beaux-frères et belles-sœurs Bertrand, Pierre, Lucie, Hélène et François Ménard et leur conjoint(e) ainsi que de nombreux neveux et nièces.

Nos sympathies à la famille.

des familles typiques du Québec : les Fréchette et les Sévigny dit Lafleur. Madame Villeneuve-Lafleur, 89 ans et historienne de formation, a consacré plus d'une année à la réalisation de ce volume qu'elle veut être un hommage à son mari Roméo et à sa famille. Félicitations madame Villeneuve-Lafleur!

CONFÉRENCE



Mardi le 13 octobre dernier, à la Bibliothèque Éva-Senécal, à Sherbrooke, une de nos membres, madame Colette Pomerleau, historienne, est venue nous entretenir sur l'histoire de la famille **STACEY** d'Ascot Corner. À travers l'histoire de cette famille qui est venue d'Angleterre en 1836, nous avons appris beaucoup sur la vie quotidienne des colons du 19^e

siècle, sur les événements survenus dans la région de Sherbrooke à cette époque, ainsi que sur les mentalités et les différences sociales de l'époque.

Merci à madame Pomerleau!

NOUVEAU MEMBRE

Le vendredi 16 octobre, le président, Jean T. Turcotte, madame Lise Leblanc et notre secrétaire, Julie Morin, ont remis à madame Marie-Josée Poisson, romancière et porte-parole de la *Semaine nationale de la généalogie* pour la FQSG, un abonnement d'un an à la SGCE. Madame Poisson habite Montréal mais elle a des racines à Sherbrooke et en Estrie puisque son père vit à Chartierville. La petite cérémonie s'est déroulée au *Salon du livre de Sherbrooke*. Madame Poisson est l'auteure d'un roman intitulé *Liés par le sang* basé sur une enquête généalogique du Québec jusqu'en France au temps de Louis XIV.



UNE DE NOS MEMBRES A PUBLIÉ, MADAME RACHEL VILLENEUVE-LAFLEUR

Le dimanche 13 septembre 2015, à la Maison bleue du Domaine Howard, madame Rachel Villeneuve-Lafleur lançait son livre *Chronique familiale des Lafleur*, un magnifique volume de 265 pages rempli de photographies d'archives. Avec l'aide de ses beaux-frères, de ses belles-sœurs, de ses neveux et nièces, madame Villeneuve-Lafleur nous présente l'histoire de la famille Sévigny dit Lafleur, soit la famille de son défunt mari, Roméo Lafleur qui est décédé en juillet 2013. Comme le mentionne madame Villeneuve-Lafleur, *Écrire cette chronique, c'est revivre presque un demi-siècle dans*



CONFÉRENCE

Le jeudi 26 novembre, à la salle d'exposition de la Société d'histoire de Sherbrooke, madame Marie-Josée Poisson, l'auteure du roman intitulé *Liés par le sang*, porte-parole d'honneur de la Semaine nationale de la généalogie et membre de notre société, est venue nous donner une conférence dont le sujet était : *La généalogie, source d'inspiration littéraire*.

Merci à madame Poisson!



Voici les activités que la Société de généalogie des Cantons-de-l'Est a parrainées dans le cadre de la Semaine nationale de la généalogie 2015 :

Le lundi 23 novembre

un atelier pratique sur la préparation de son **Dictionnaire de famille** fut offert par Pierre Connolly, membre de la SGCE, aux chercheurs de niveau avancé, à la Salle Raymond-Lambert de notre société.

Le mercredi 25 novembre

à la Salle Raymond-Lambert de notre société, Jacques Gagnon a tenu encore une fois son atelier : **De la généalogie à l'histoire de famille** pour les chercheurs qui commencent dans ce loisir. Différents trucs furent donnés aux participants.

Le jeudi 26 novembre

à la salle d'exposition de la Société d'histoire de Sherbrooke, madame Marie-Josée Poisson a prononcé une conférence dont le thème était : **La généalogie, source d'inspiration littéraire**.

Le 27 novembre

en collaboration avec deux professeurs de l'école primaire de Valcourt, Denis Beaulieu de la SGCE a présenté à 44 élèves une activité au cours de laquelle ces derniers ont découvert la biographie et la généalogie d'une personnalité de leur municipalité. Par la suite, les élèves ont été invités à débiter leur

arbre généalogique, lequel pouvait être présenté au concours de la Fédération québécoise des sociétés de généalogie. Par cette activité, la SGCE visait à leur faire connaître davantage les rudiments de la généalogie et à les intéresser à leur patrimoine familial.

LIENS UTILES

Lors de notre voyage en France, nous sommes allées visiter les kiosques du XXIII^e Congrès de généalogie de Poitiers. Je vous laisse quelques liens utiles pour vos recherches :

Entraide généalogique du Midi Toulousain : <http://egmt.org>

Généalogie en Corrèze : www.genealogieencorreze.org et obtenir un calendrier républicain.

Besoin d'un acte? : www.jechercheunacte.fr

Centre généalogique du Finistère : www.cgf.asso.fr

Fédération Histoire Québec : www.histoirequebec.ca

Fédération française de Généalogie : www.genefede.eu

Cercle généalogique Vendéen : cgv85.free.fr

Cercle généalogique de l'Aunis : <http://cgaunis.org>

Association généalogique de la Charente : <http://www.genea16.net>

Centre généalogique de Loire-Atlantique : www.cgla44.org

Cercle généalogique Poitevin : www.herage.org

Fédération Française de Généalogie : www.bigenet.fr

Ministère de la Défense : www.memoiredeshommes.sga.defense.gouv.fr

Archives départementales, Conseil Général de la Vienne : www.archives-vienne.cg86.fr

Lise Leblanc

*La Société de Généalogie des Cantons-de-l'Est
tient à remercier les députés de la région de
l'Estrie pour leur soutien financier.*



KARINE VALLIÈRES
Députée de Richmond
Whip adjointe

50, rue Daniel-Johnson c.p. 160
Danville (Québec) J0A 1A0
1 800 567-3596



GHISLAIN BOLDUC
Député de Mégantic

220, rue Principale Est,
bureau 228 N
Cookshire-Eaton (Québec) J0B 1M0
819 875-5410



GUY HARDY
Député de Saint-François

220, 12^e Avenue Nord,
Sherbrooke (Québec) J1E 2W3
819 565-3667



PIERRE REID
Député d'Orford

618, rue Sherbrooke
Magog (Québec) J1X 2S6
819 847-3911

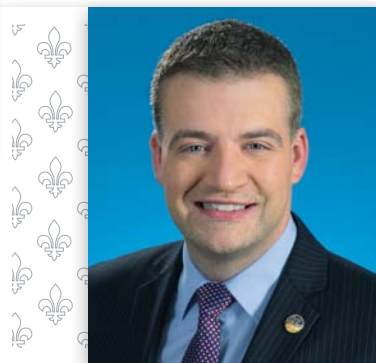

LUC FORTIN
Député de Sherbrooke

1650, rue King Ouest, bureau 05
Sherbrooke (Québec) J1J 3E3
819 569-5646



COOPÉRATIVE
FUNÉRAIRE
DE L'ESTRIE

**Quoi qu'il arrive,
vous n'êtes pas seul.
Nous sommes là
pour vous...**

24 heures par jour.



Complexe de la rue du
24-Juin, à Sherbrooke



Salon du 505, rue Short, à Sherbrooke

819 565-7646 | www.coopfuneraireestrie.com

SEPT SALONS POUR VOUS ACCUEILLIR

Complexe rue du 24-Juin
Sherbrooke · Asbestos · Bromptonville
East Angus · Weedon · Windsor

SERVICES COMPLETS

Cimetière traditionnel
Cimetière naturel
Arrangements préalables
Columbariums · Mausolée · Chapelle
Accompagnement personnalisé
Cérémonies personnalisées

AVIS DE CONVOCAATION

pour les assemblées générales annuelles de
La Société de généalogie des Cantons-de-l'Est inc.
et de **La Fondation des Amis de la Généalogie.**

Mardi le **12 avril 2016 | 19 h**
Bibliothèque municipale Éva-Sénécal
(420, rue Marquette, Sherbrooke)

Société de généalogie des Cantons-de-l'Est

Ordre du jour

1. Adoption de l'ordre du jour
2. Lecture et adoption du procès-verbal de l'AGA du 7 avril 2015
3. Rapport du président
4. Rapport des comités
5. Rapport du trésorier
6. Rapport des vérificateurs
7. Prévisions budgétaires 2016
8. Nomination des vérificateurs pour l'année 2016
9. Nomination d'un président et d'un secrétaire d'élection
10. Élection des membres du conseil d'administration
(pause : Élection de l'exécutif par le nouveau conseil d'administration)
11. Présentation des nouveaux membres de l'exécutif
12. Modifications aux statuts et règlements
13. Affaires diverses
14. Clôture de l'assemblée



Fondation des amis de la généalogie

Ordre du jour

1. Adoption de l'ordre du jour
2. Lecture et adoption du procès-verbal de l'AGA du 7 avril 2015
3. Rapport du président
4. Rapport de la trésorière
5. Rapport du vérificateur
6. Nomination d'un vérificateur pour l'année 2016
7. Élection des membres du conseil d'administration
8. Présentation de l'exécutif 2016
9. Affaires diverses
10. Clôture de l'assemblée

